



SECRETARIA MUNICIPAL DE SAÚDE
BARRACÃO-PR
RELATÓRIO ANUAL DE
GESTÃO (RAG)
2023

Aprovada CMS ATA 03/2024 do dia 26/03/2024

Resolução nº 03/24 do CMS.



Introdução

O presente **Relatório de Gestão** está em acordo com o disposto na Norma Operacional da Assistência à Saúde – NOAS/SUS/1996, que explicita as responsabilidades e requisitos para as modalidades de gestão, bem como, as prerrogativas dos gestores municipais do Sistema Único de Saúde, permitindo o acompanhamento da aplicação dos recursos à programação aprovada, subsidiando a reorientação das ações para o ano subsequente.

Seu conteúdo tem como base o Plano Municipal de Saúde aprovado pelo Conselho Municipal de Saúde e o Quadro de Metas constantes da Programação Anual de Saúde 2023 e Pactuação interfederativa de indicadores metas 2023, cujos objetivos, metas e indicadores pautaram-se nas características sociais, institucionais e epidemiológicas do município, constituídos os eixos de intervenção.

A RAG tem como conteúdo básico: Diretrizes, objetivos e indicadores do PMS; Metas previstas e executadas da PAS; Resultados; Análise da Execução Orçamentária; Validade: anual. Prazo: final de março de cada ano de governo.

Avaliados através de reunião com Equipe de Planejamento Municipal, técnicos responsáveis pelos diversos setores do Departamento Municipal de Saúde e setores afins e, com apreciação em plenária do Conselho Municipal de Saúde de Barracão.

O Relatório de Gestão é o instrumento da gestão do SUS, do âmbito do planejamento, conforme item IV do art. 4º da Lei Nº 8.142/90, referenciado também na Lei Complementar 141/2012 e Portaria 575/2012 do Ministério da Saúde.

Além de constituir-se no instrumento de comprovação da aplicação dos recursos, o relatório tem a finalidade de apresentar os resultados alcançados com a execução da Programação Anual de Saúde, orientar a elaboração da nova programação anual, bem como eventuais redirecionamentos que se fizerem necessários no Plano de Saúde, nas três esferas de direção do Sistema. É a principal ferramenta de acompanhamento da gestão da saúde no município.

O RAG 2023 em meio físico foi elaborado pela Equipe técnica e gestão e apresentado para os Conselheiros Municipais de Saúde. Na plataforma digital DigiSUS acompanhado e passado para conselheiros.



1 - IDENTIFICAÇÃO MUNICIPAL

PLANO MUNICIPAL DE SAÚDE BARRACÃO 2022 a 2025

O Município tem Plano de Saúde? Sim
Período a que se refere o Plano de Saúde? 2022 a 2025
Status: APROVADO

**Data da Aprovação pelo Conselho Municipal de Saúde:
ATA Nº 11/21 de 24 novembro de 2021
Resolução nº 08/2021 CMS.**

*Ato do Conselho de Saúde que avalia o
RELATÓRIO ANUAL DE GESTÃO 2023:
ATA 03/24 CMS e Resolução Nº 03/24*

1.1 Secretaria de Saúde

Razão Social da Secretaria:	CNPJ:
Secretaria Municipal de Saúde de Barracão	08.992.896/001-44
Endereço da Secretaria:	CEP:
Rua São Paulo	857000000
Telefone:	Fax:
49 3644 1216	
E-mail:	saude@barracao.pr.gov.br

1.2 Secretário (a) de Saúde em Exercício

Nome:	Data da Posse:
DIEYSON MATIELO BUGANÇA	01/02/2022
O secretário de Saúde referente ao ano do relatório de gestão é o mesmo? Sim (X) Não ()	

**1.3 Informações do Fundo Municipal de Saúde**

Instrumento legal de criação do Fundo Municipal de Saúde	
Lei nº: 1856	Data da Lei FMS: 13/07/2011
CNPJ:08.992.896-001-44	
O Gestor do Fundo é o Secretário de Saúde? (X)Sim ()Não	

1.4 Informações do Conselho de Saúde

Instrumento Legal de criação do Conselho Municipal de Saúde	
Lei nº: 1937	Data da Lei: 12/12/2012
Nome do Presidente:	Segmento:
Josiane Vasques dos santos	Trabalhador
Data da última eleição do CMS: 26/04/23 ATA 05/23	
Telefone: 49 3644 4024	

1.5 Conferência de Saúde

Data da última Conferência Municipal de Saúde:
16 MARÇO 2023 ATA CMS 03/2023

1.6 Plano de Saúde

A Secretaria de Saúde possui Plano Municipal de Saúde?	Sim (x) Não ()
Vigência do Plano de Municipal de Saúde:	2022 -2025
O Plano de Saúde está aprovado? Sim (x) Em análise () Não aprovado()	
Resolução de aprovação do PMS pelo Conselho Municipal de Saúde: Resolução Nº 08/2021	

1.7 Programação Anual de Saúde

A Secretaria de Saúde possui Programação Anual de Saúde 2023?	Sim (x) Não ()
A Programação Anual de Saúde 2023 está aprovada? Sim (x) Em análise ()	
Resolução de aprovação da PAS/2023 pelo CMS - Número: Resolução 05/22 ATA 05/22	



EQUIPE DE PLANEJAMENTO DOS INSTRUMENTOS DE GESTÃO:

Através da Resolução 10 de 2016 do Conselho que dispõe sobre a nomeação da Equipe de Planejamento dos Instrumentos de Gestão: representantes dos seguintes setores: Gestão

Representante da Vigilância epidemiológica

Representante da Vigilância Sanitária

Representante da Atenção Básica

Representante das Equipes de Saúde Bucal (ESB)

Representante das Equipes de Saúde da Família(ESF)

Representante da Farmácia Municipal

Organização da Secretaria Municipal de Saúde de Barracão/PR

Somos município de Fronteira localizado no extremo sudoeste do Estado do Paraná, criado pela Lei Nº 790/51, o município de Barracão faz divisa com Bernardo de Irigoyen – Argentina; Dionísio Cerqueira- Santa Catarina; e no Paraná, com Bom Jesus do Sul (Distrito emancipado em 1996), Flor da Serra do Sul (Distrito emancipado em 1991) e Salgado Filho.

PERFIL DE ASSISTENCIAL

O município possui uma rede de atenção básica fortalecida com quatro Equipes de Estratégia de Saúde da Família (cobertura de 100%); uma Equipe Multiprofissional; quatro Equipes de Saúde Bucal; uma equipe de endemias centralizada, com um coordenador e cinco ACEs; Vigilância em saúde atuantes.

São os Serviços que prestam assistência à saúde no âmbito municipal, entre eles destaca: as Unidades Básicas de Saúde, serviços de apoio e diagnósticos para a realização de exames complementares e unidade de atendimento de Urgência e Emergência.



Quadro de Funcionários de Saúde

- Quatro equipes de ESF e ESB: Centro, Copasa, Industrial e Rural.
- Vinte e seis Agentes Comunitárias de Saúde;
- Ginecologista 8 horas semanais no ESF Centro;
- Pediatra 8 horas semanais no ESF Centro;
- Setor de Vigilância em Saúde;
- Gestão/administração;
- Frota de carros motoristas;
- Farmácia Municipal;
- Hospital Municipal Dionísio Cerqueira – Instituto Santé;
- Centrais de Regulação Estadual;

ESCALA DE PROFISSIONAIS DA SAÚDE por Unidade:

Centro de Saúde NIS I – CNES= 2583275 ESF Centro

Nome	Profissional	Carga horária Semanal	Horário Atendimento Segunda a Sexta
PAMELLA RAPHAELLA VERONA MUNIZ	ENFERMEIRA	40 HRS SEMANAIS	7:30 AS 11:30 13:00 AS 17:00
FELIPE JAKYMIU	MÉDICO ESF	40 HRS SEMANAIS CONTRATO PJ	7:30 AS 11:30 13:00 AS 17:00
ELAINE TEREZINHA STEVENS	TÉCNICA DE ENFERMAGEM	40 horas	7:30 AS 11:30 13:00 AS 17:00
MARISONIA SURDI	TÉCNICA ENFERMAGEM	40 HRS SEMANAIS	7:30 AS 11:30 13:00 AS 17:00
RAFAEL ZANDONA BOSCATO	DENTISTA	40 HRS SEMANAIS	7:30 AS 11:30 13:00 AS 17:00
ALINE RUBERT	AUX SAÚDE BUCAL	40 HRS SEMANAIS	7:30 AS 11:30 13:00 AS 17:00
SIDILAINE GNOATTO	AUX SERVIÇOS GERAIS	40 HRS SEMANAIS	7:30 AS 11:30 13:00 AS 17:00
VERONETE DA SILVA	AUX SERVIÇOS GERAIS	40 HRS SEMANAIS	7:30 AS 11:30 13:00 AS 17:00
TATIANA RIBEIRO	RECEPCIONISTA	40 HRS SEMANAIS	7:30 AS 11:30 13:00 AS 17:00



ESF COPASA – CNES= 5289262

NOME	PROFISSIONAL	Carga horária	HORARIO de Atendimento
Carlos Chumacero Rodrigues Cabezas	Programa mais médicos	40 horas	7:30 AS 11:30 13:00 AS 17:00
DIEGO FERNADO DE OLIVEIRA PEREIRA	ENFERMEIRA	40 horas	7:30 AS 11:30 13:00 AS 17:00
LUIZ HENRIQUE MARTINS MATIAUDA	TÉCNICO ENFERMAGEM	40 HRS SEMANAIS	7:30 AS 11:30 13:00 AS 17:00
ROSA ANTUNES DE LIMA	TÉCNICA DE ENFERMAGEM	40 horas	7:30 AS 11:30 13:00 AS 17:00
ROSE DUTRA DE CAMPOS	RECEPCIONISTA	40 horas	7:30 AS 11:30 13:00 AS 17:00
SILVANA RODRIGUES	AUX LIMPEZA	40 horas	7:00 AS 11:00 13:00 AS 17:00
JULIANE MOLIN	AUX LIMPEZA	40 horas	7:30 AS 11:30 13:00 AS 17:00
LETICIA OBERGEN	DENTISTA	40 horas	7:30 AS 11:30 13:00 AS 17:00
GABRIELA GARCIA DA ROSA	AUX DE DENTISTA	40 horas	7:30 AS 11:30 13:00 AS 17:00
JOSIANE STHORER	AUX DE DENTISTA	40 horas	7:30 AS 11:30 13:00 AS 17:00
FABIO ZANDONÁ BOSCH ATO	Dentista ESB	40 horas	7:30 AS 11:30 13:00 AS 17:00

EAP – Equipe de Atenção Primária, vinculada ao CNES 5289262 Copasa

NOME	PROFISSIONAL	Carga horária	HORARIO de Atendimento
YURI CARMINATTI	MÉDICO	20 Horas	Segunda e terça Quartas
PRICILA MIRIAM BOSENA BERTGNOLLI	Enfermeira	40 horas	7:30 AS 11:30 13:00 AS 17:00
Vanessa Baungart Salles	TÉCNICA DE ENFERMAGEM	40 horas	7:30 AS 11:30 13:00 AS 17:00



ESF RURAL – CNES= 5289246

NOME COMPLETO	PROFISSIONAL/Cargo	Carga Hor Sem	HORARIO de Atendimento
DEBORAH VANESSA GIARETTA	Médica ESF	40 horas	7:30 AS 11:30 13:00 AS 17:00
DIANA PATRICIA MALMANN	ENFERMEIRA	40 horas	7:30 AS 11:30 13:00 AS 17:00
Adriana Pivotto Faccin	AUX LIMPEZA	40 horas	7:30 AS 11:30 13:00 AS 17:00
JULIANA DA SILVA DE MORAIS	TÉCNICA DE ENFERMAGEM	40 horas	7:30 AS 11:30 13:00 AS 17:00
MARLI CORREA DE SOUZA	AUX LIMPEZA	40 horas	7:30 AS 11:30 13:00 AS 17:00
LEO AKIRA TAKAHASHI	DENTISTA ESB	40 horas	7:30 AS 11:30 13:00 AS 17:00
ANA PAULA PAINI	AUXILIAR DE SAÚDE BUCAL	40 horas	7:30 As 11:30 13:00 AS 17:00
Laura Maria Oliveira	Estagiária de Enfermagem	30 horas	7:30 AS 11:30 13:00 AS 15:00
EDENIR MARIA LIMBERGER DA SILVA	TSB	40 HRS SEMANAIS	7:30 AS 11:30 13:00 AS 17:00

ESF INDUSTRIAL – CNES 6825451

NOME	PROFISSIONAL	Carga horária semanal	HORARIO de Atendimento
Fernanda Giaretta	MÉDICO ESF	40 horas	7:30 AS 11:30 13:00 AS 17:00
LILIANE DE GÓES	ENFERMEIRA	40 horas	7:30 AS 11:30 13:00 AS 17:00
ADILSON MOTTA	TÉCNICO DE ENFERMAGEM	40 horas	7:30 AS 11:30 13:00 AS 17:00
MARCIA MULLER	TÉCNICA DE ENFERMAGEM	40 horas	7:30 AS 11:30 13:00 AS 17:00
ANA CLAUDIA VENTURA	TÉCNICA DE ENFERMAGEM	40 horas	7:30 AS 11:30 13:00 AS 17:00
ANA MARCIA ZUQUETO DA SILVA	RECEPCIONISTA	40 horas	7:30 AS 11:30 13:00 AS 17:00
JANETE BONIFACIO DE MORAIS	AUX LIMPEZA	40 horas	7:00 AS 11:00 13:00 AS 17:00
LARISSA CAMILLY CAMARGO TERRA	AUX DE DENTISTA	40 horas	7:30 AS 11:30 13:00 AS 17:00
CIBELLE CAROLINE BASSANESI DOS SANTOS	Dentista ESB	40 horas	



Farmácia Municipal

CINTIA WOICHICOSKI	Farmacêutica	20 horas	7:30 AS 11:30
MICHELLE CORADINI DE SÁ HAEFLIEGER	Farmacêutica	20h	7:30 às 11:30
ALINE MARIANA VERONA	Farmacêutica	40h	7:30 às 11:30 13h às 17h

ATENÇÃO BÁSICA

NOME COMPLETO	PROFISSIONAL /CARGO	CARGA HORÁRIA semanal	HORARIO de Atendimento
ANDREIA DA SILVA RIBERIO	Enfermeira	40horas	7:30 AS 11:30 13:00 AS 17:00
ANA KÁRITA MAGRON	Enfermeira	40 horas	7:30 AS 11:30 13:00 AS 17:00
IARA SOUZA GNOATTO	Assistente Social	30 horas	7 às 13 horas
FABIANA LUTZ VERONA	Fisioterapeuta	30 horas	7:30 AS 11:30 13:00 AS 17:00 Não trabalha sexta
DHEYSI STEFANY NECKEL TOMAZ	Psicologa	40 horas	Licença maternidade
JEISSON T ZANATTO	Pediatra	08 horas Semanal	Terças
JULIO MOACYR MEDEIROS DE SÁ	Ginecologista	4 horas Semanal	Quartas

Polo Academia da Saúde

NOME COMPLETO	PROFISSIONAL /CARGO	CARGA HORÁRIA	HORARIO de Atendimento
Marcio Luiz Luft	Educador Físico	20 horas	7:30 AS 11:30 13:00 AS 17:00



EQUIPE MULTIPROFISSIONAL (NASF)

NOME COMPLETO	PROFISSIONAL /CARGO	CARGA HORÁRIA	HORARIO de Atendimento
FRANCIELI CARLA DA SILVA	Nutricionista	40horas	7:30 as 11:30 13:00 as 17:00
ANA FRIDA DUARTE	Farmacêutica	20h	13h às 17h
SILVIA CRISTINA PAIN DE MORAES MELLA	Psicóloga	20 horas	
DIANDRA SAIONARA VENSON	Assistente Social	20 horas	7:30 AS 11:30
RAFAELA MUSTIFAGA DAVI	Fisioterapeuta	20 horas	7:30 as 11:30

VIGILÂNCIA EPIDEMIOLOGICA

NOME COMPLETO	PROFISSIONAL /CARGO	CARGA HORÁRIA	HORARIO de Atendimento
Cledir Rosani Busatto	Enfermeira	40 horas	7:30 AS 11:30 13:00 AS 17:00

VIGILÂNCIA SANITÁRIA

NOME COMPLETO	PROFISSIONAL /CARGO	CARGA HORÁRIA	HORARIO de Atendimento
Fernado Felipe Fail	Agente de Endemias	40 horas	7:30 AS 11:30 13:00 AS 17:00
Ana Paula Kreiner	Agente de Endemias	40 horas	7:30 AS 11:30 13:00 AS 17:00
Bruno Graeff	Agente de Endemias	40 horas	7:30 AS 11:30 13:00 AS 17:00
Eduardo Volpatto	Agente de Endemias	40 horas	7:30 AS 11:30 13:00 AS 17:00
Pablo Miguel Stein	Agente de Endemias	40 horas	7:30 AS 11:30 13:00 AS 17:00
Josiane Vasques dos Santos	Vigilante Sanitária	40 horas	7:30 AS 11:30 13:00 AS 17:00
Renato Müller	Vigilante Sanitário	40 horas	7:30 AS 11:30 13:00 AS 17:00
Gecelia Vilas Boas	Zeladoria	40 horas	7 as 13 horas
Carmen Terezinha OdY	Zeladoria	40 horas	7 as 13 horas



Avaliação das Equipes:

Temos o ESF Copasa que tem uma população mais vulnerável e assim temos um médico do programa mais médicos 40 horas e também em 2023 foi incluído Dr Yuri 20 horas para ajudar no atendimento à população.

Também em final de 2022 e em 2023 foram contratados os profissionais que estavam faltando para as Equipes de Enfermagem, médico, Odontologia e equipe multiprofissional.

Ainda temos dificuldade na questão da enfermagem que falta um técnico de Enfermagem no ESF Centro e também uma Enfermeira para auxiliar nas questões burocráticas.

Pediatra 8 horas semanais no ESF Centro temos nesta Unidade de Saúde os dois profissionais gineco e pediatra assim acaba causando grande quantidade de pessoas na UBS. Vamos rever se conseguimos ver outro local para o pediatra.



PACTUAÇÃO DE INDICADORES 2023 - 08RS
Barracão/PR

Nº	INDICADOR	Meta 2023	Resultado 2023
1U	Taxa de mortalidade prematura (de 30 a 69 anos) pelo conjunto das quatro principais Doenças Crônicas Não Transmissíveis - DCNT (Doenças do aparelho circulatório, câncer, diabetes e doenças respiratórias crônicas).	17	19*
2U	Proporção de óbitos de mulheres em idade fértil (MIF) investigados.	100	100
3U	Proporção de registro de óbitos com causa básica definida.	100	98,46
4U	Proporção de vacinas do calendário básico de vacinação da criança com coberturas vacinais preconizadas.	100	100
5U	Proporção de casos de doenças de notificação compulsória imediata encerradas em até 60 dias após notificação.	100	100
6U	Proporção de cura de casos novos de hanseníase diagnosticados nos anos de coortes.	100	100
8E	Número de casos de Sífilis Congênita em menores de 01 ano.	0	1*
9U	Número de casos novos de AIDS em menores de cinco anos.	0	0
10U	Proporção de amostras da qualidade da água, examinados para parâmetros coliforme total, cloro residual e turbidez.	100	108,50
11U	Razão de exames citopatológicos do colo do útero em mulheres de 25 a 64 anos e a população feminina na mesma faixa etária.	0,65 ESTADO	0,50*
12U	Razão de exames de mamografia realizados em mulheres de 50 a 69 e população da mesma faixa etária.	0,42 ESTADO	0,23*
13U	Proporção de partos normais no SUS e na Saúde complementar.	29	20,66*
14U	Proporção de gravidez na adolescência entre 10 e 19 anos.	21	13
15U	Taxa de mortalidade infantil.	0	2*=16,5
16U	Número de óbitos maternos em determinado período e local de residência.	0	0
17U	Cobertura populacional estimada pelas equipes de atenção básica.	100	100
18U	Cobertura de acompanhamento das condicionalidades do Programa Auxílio Brasil (PAB) / Bolsa Família (PBF).	94	94,23
19U	Cobertura populacional estimada de saúde bucal na atenção básica.	100	100
21E	Ações de matriciamento sistemático, realizadas por CAPS com equipes de atenção básica.	N/A	N/A
22U	Número de ciclos que atingiram, no mínimo, 80% de cobertura dos imóveis visitados para controle da dengue.	6	0
23U	Proporção de preenchimento do campo ocupação nas notificações de agravos relacionados ao trabalho.	100	100



Quadro de Análise dos Indicadores de Saúde

O ano de 2023 foi o quarto ano de pandemia da Covid-19, OCORRENCIA DE CASOS MAIS LEVES DE COVID-19 E PROGRESSO NA VACINAÇÃO COVID-19

Indicador 1U - NÚMERO DE ÓBITOS PREMATUROS (de 30 a 69 anos) – Trabalhamos a parte preventiva em grupos de hipertensos diabéticos, solicitação de exames, mas infelizmente ainda passamos da nossa meta, também tivemos casos de acidentes.

Indicador 8E – sífilis congênita em menores de 1 ano, temos dificuldade com médico pediatra do HMDC o qual se der titulação positiva na mãe não observa a titulação no pré natal para ver se diminuiu no mínimo duas titulações ai não considera sífilis congênita. Já passamos orientação a enfermeira chefe do HMDC.

Indicador 11U – Citopatológicos – Realizamos campanha de mobilização e incentivo a coleta de preventivos de colo uterino, conseguimos aumentar mas mesmo assim a baixo da meta.

Indicador 12U – Mamografia – Uma das causas é que a mamografia é realizada em Francisco Beltrão ônibus ou van para ir até a referência Francisco Beltrão 80 km da nossa cidade para fazer o exame de mamografia. Realizamos também em outubro palestra para mais de 500 mulheres para conscientização da importância de realizar a mamografia, conseguimos aumentar, mas ainda não alcançamos a meta. Estamos trabalhando com metas de cada ESF para a equipe e agentes de saúde fazer a busca de suas mulheres.

13U – Partos normais – Gestantes são orientadas da importância do parto normal nas consultas e nos grupos de gestantes mas mesmo assim dependemos da Conduta médica no momento do parto e da gestante e familiares.

15U – Taxa de mortalidade infantil: Infelizmente tivemos dois óbitos infantis em 2023, os mesmos foram avaliados pelo comitê de mortalidade materno municipal e estadual.

22U – Ciclos da dengue – No ano de 2023 os Agente de Controle Endemias não cumpriram os 6 ciclos de visitas, a justificativa é que o município até o mês de junho tinha 4 ACE. Foi chamado candidato aprovado no concurso público 02/2022, ficando assim com 5 ACE. Mas, no mês de setembro um agente de Endemias ficou afastado por 90 dias, devido uma cirurgia.



AVALIAÇÃO DA PROGRAMAÇÃO ANUAL DE SAÚDE 2023

Conforme PAS 2023



5 - AVALIAÇÃO DA PROGRAMAÇÃO ANUAL DE SAÚDE 2023

O objetivo é identificar se as metas planejadas para o ano de 2023 foram alcançadas. As ações previstas na PAS, devem ser coerentes com os indicadores de pactuação de indicadores e outros indicadores próprios eleitos pelo município. É importante salientar que o relatório quadrimestral serve para avaliar se os indicadores propostos estão sendo atingidos a partir das ações programadas na PAS, conseqüentemente incentivando a análise dos resultados.

5.1 - DIRETRIZES DO PLANO MUNICIPAL DE SAÚDE 2022-2025 e PAS – 2023 aplicáveis na RAG 2023

DIRETRIZ 1: FORTALECIMENTO DAS REDES DE ATENÇÃO A SAÚDE

OBJETIVO N° 1: Qualificar a linha de cuidado à saúde da mulher e atenção materno-infantil.

Meta/Ação	META PACTUADA	Ações Programadas	META ALCANÇADA	ANALISE
Aumentar em 2% ao ano o parto normal (gestantes SUS), em relação ao ano anterior.	Proporção de partos normais na região.	<ul style="list-style-type: none">- Estímulo ao estabelecimento de parceria para desenvolvimento de ações de promoção, prevenção e atenção à saúde de caráter intersetorial e interinstitucional, com vista a redução da taxa de cesariana.- Grupos de gestantes e profissionais – trabalhar o incentivo ao parto normal nos grupos e desde a primeira consulta;	2020= 24,07 2021 = 18,58 2022= 28,24 2023 = 20,66	Gestantes são orientadas da importância do parto normal nas consultas e nos grupos de gestantes mas mesmo assim dependemos da Conduta médica no momento do parto e da gestante e familiares.
Aumentar o percentual de gestantes que realizaram pelo menos 7 consultas de pré-natal.	Proporção nascidos vivos de mães com no mínimo sete consultas de pré-natal.	<ul style="list-style-type: none">- Melhoria da estrutura dos serviços de Atenção Primária em Saúde, investindo na construção, reforma, ampliação e equipamentos para as Unidades de Saúde da Família (USF).- Continuidade do processo de padronização da utilização da Carteira da Gestante, da Criança e Linha Guia.- Trabalho em equipe de conscientização da gestante sobre a importância das consultas;- Trabalho com equipe de saúde sobre importância de anotar no cartão da gestante as consultas de pré-natal, tanto médico quanto enfermeira. Capacitação dos profissionais.- Reuniões mensais com grupos de gestantes;	2020= 87,38 2021 = 85,84 2022= 87 2023 = 89,25%	Melhorar o Trabalho em equipe de conscientização da gestante sobre a importância das consultas; Reforçar o Trabalho com equipe de saúde sobre importância de anotar no cartão da gestante as consultas de pré-natal, tanto médico quanto enfermeira.



<p>Proporção de gestantes com realização de no mínimo três exames para SÍFILIS e HIV na gestação. Programa Previne Brasil (2) Meta/ Previsão: 14,8%</p>	<p>Proporção de testes de sífilis por gestantes.</p>	<ul style="list-style-type: none"> - Monitoramento da realização dos testes de Sífilis nas gestantes; - Oferecer e realizar o teste rápido no cadastro da gestante no segundo e terceiro trimestre; - Marcar na carteirinha a realização dos exames bem como nos sistemas de informação; 	<p>2020= 338 testes e 23 partos = 14,7% 2021 =360 testes e 25 partos = 14,4 2022 = 199 testes 2023 = 94%</p>	<p>Verificar os dados e digitação das Equipes de Saúde</p>
<p>Reduzir o Número de óbitos maternos em relação ao ano anterior</p>	<p>Nº de óbitos maternos em determinado período e local de residência.</p>	<p>Rede mãe Paranaense Comitê de Prevenção de Mortalidade Materno Infantil</p>	<p>0</p>	<p>-</p>
<p>Reduzir o número de mortalidade infantil em relação ao ano anterior.</p>	<p>Número absoluto de mortalidade infantil. Menor de um ano</p>	<p>Rede mãe Paranaense Comitê de Prevenção de Mortalidade Materno Infantil; Atendimento humanizado e de qualidade a gestante evitando a mortalidade infantil.</p>	<p>2018 = 3 2019 = 0 2020=0 2021 = 1 2022= 0 2023 =2</p>	<p>Reforçar as ações da atenção básica; Melhorar o atendimento o a nível hospital a Crianças; Agilidade com questão de UTI e SAMU;</p>
<p>Diminuir a proporção de gravidez na adolescência entre 10 e 19 anos</p>	<p>Proporção de gravidez na adolescência entre 10 e 19 anos</p>	<p>Trabalhar nas escolas no nono ano a prevenção de gravidez e sexualidade.</p>	<p>2020= 6 Gestantes= 5,83% 2021 = 17 gest 2022= 22 gest 2023 = 13 = 10,75</p>	
<p>Vincular 80% das gestantes SUS ao Hospital para a realização do parto, conforme estratificação de risco</p>	<p>Proporção de gestantes SUS vinculadas ao hospital para realização do parto</p>	<p>Na estratificação de risco vincular a gestante ao Hospital de referência.</p>	<p>100%</p>	<p>Equipes de ESFs na primeira consulta estratificam as gestantes;</p>
<p>Realizar ação de cuidado puerperal. Meta/ Previsão: 92%</p>	<p>Proporção de puérperas atendidas;</p>	<p>Quando nasce já agendamos antes dos 42 dias a consulta puerperal junto com a puericultura do bebê, Atender a mãe e o bebê. Quando vem fazer o teste do pezinho já agendamos pediatra puericultura e puerpério</p>	<p>Ação realizada pelas enfermeiras das UBS</p>	

**OBJETIVO N° 2: Garantir acesso qualificado em tempo oportuno às pessoas em situação de urgência e emergência.**

Meta/Ação	META PACTUADA	Ações Programadas	META ALCANÇADA	ANALISE
1 Reduzir em 5% a taxa de mortalidade por causas externas, exceto violências, em relação ao ano anterior.	Número de óbitos por causas externas, exceto violências.	Desenvolver as ações de prevenção de acidentes em parceria com o Detran, Polícia Militar; Realizar ações nas escolas através do PSE; Utilizar a temática do Maio Amarelo; Trabalhar em parceria com a Saúde Mental em relação às questões álcool e drogas; Conscientizar quanto ao uso do celular ao dirigir;	2019= 19,46 2020= 29,2 = 3 acidentes 2021 = 115 = 48,66 2022 = 91,67 sendo 8,33 causa externa 2023= 90,66 sendo 9,34 causa externa	
2 Reduzir a taxa de mortalidade por doenças cardio e cerebrovasculares, em relação ao ano anterior, na faixa etária de 0 a 69 anos.	Número absoluto de Mortalidade por Doenças cardio e cerebrovasculares na faixa etária de 0 a 69 anos.	Estratificação adequada dos pacientes; Ações de prevenção e hábitos saudáveis desenvolvidas pela equipe do NASF;	2019=68,13 2020= 48,66% 2021 = 6 mortes = 58,39% 2022= aguardando 8ª RS 2023 = 19	– Trabalhamos a parte preventiva em grupos de hipertensos diabéticos, solicitação de exames, mas infelizmente ainda passamos da nossa meta,
3 Manter em dia os compromissos assumidos conforme Termo de Compromisso entre Unidade do SAMU e o Município. Manter 100% da população com cobertura do SAMU. Meta/ Previsão:100%	Manutenção do pagamento municipal.	- Manter a cobertura do SAMU para toda a população; - Garantir o pagamento mensal da contrapartida em dia;	100%	
4 Garantir atendimento para pacientes suspeitos de síndromes respiratórias. Meta/ Previsão: 5	Porta de entrada criada para este público.	Coletas exames covid 19 em casos de síndromes gripais Todas as Unidades atender Síndromes gripais.	UBS realizam Teste rápido covid-19 e atendimento	



5	Manter contrato com Hospitais de Porta de Entrada: Dionísio Cerqueira, Palma Sola, São Francisco e outros	% contratualizações	Atendimento ao munícipes de Barracão; -Contratualização; -Conselho de Saúde ter conhecimento do andamento doS Hospital;	100%	
6	Manter o (TFD) Tratamento fora de domicilio	Transporte de pacientes para as referências: Pato Branco, Francisco Beltrão, Cascavel, Curitiba e outros.	Oferecer transporte ao pacientes que necessitam de TFD.	Pacientes transportados 100%	-
7	Oferecer estadia nos caso de necessidade de ficar a noite na Referência	Pensão Cascavel (radioterapias) e Curitiba	Oferecer estadia ao pacientes que necessitam.	Estadia pensões oferecidas 100%	-

OBJETIVO N° 3: Ampliar o acesso a atenção psicossocial da população em geral, de forma articulada com os demais pontos de atenção em saúde e outros pontos intersetoriais – Saúde Mental.

Meta/Ação	META PACTUADA	Ações Programadas	META ALCANÇADA	ANALISE	RECOMEN DAÇÃO
1 Manutenção dos CAPS: *Parceria com Dionísio Cerqueira/SC e Francisco Beltrão/PR *CAPS AD de Marmeleiro/PR	Manter parceria	Manutenção dos Centros de Atenção Psicossocial em todas as suas modalidades.	2020= 3 2021 = 3 2022 =3 2023 = 3	Mantivemos parceria com os mesmos, sendo que para a parceria com o Caps I de Dionísio Cerqueira a prefeitura de Barracão contratou um médico com 20hs e paga o mesmo para que os atendimentos sejam realizados de forma contínua.	
2 Criação da Equipe multiprofissional as AMENT, disponibilizando atendimento psiquiátrico	Criação da equipe multiprofissional AMENT.	Organização	Não realizado		



	ou clínico geral, psicólogo e assistente social na rede de saúde mental. Meta/ Previsão: 1					
3	Promover ações de matriciamento realizadas pelos CAPS com a equipe da Atenção Básica. Meta/ Previsão: 30	Número de reuniões / discussões de casos.	- Registrar de forma regular e consistente as ações realizadas pelos profissionais de saúde mental;	2020 = zero* 2021 =0 2022 = fazem por grupos 2023 Trabalho em grupo	Com relação ao matriciamento temos sempre que possível orientado as equipes de saúde quanto aos atendimentos, encaminhamentos e plano de tratamento a saúde mental, principalmente nesta época de pandemia Covid-19, tenho meu contato sempre à disposição para atendimento aos pacientes em caso de urgência e emergência, respeitando o isolamento social aos positivados (atendimento de vídeo chamadas), os atendimentos em grupos estão por hora cancelados e intensificação dos atendimentos individuais e devidos encaminhamentos aos serviços especializados como Caps I, Caps II e Caps AD III. Estava lançando só no papel e não no sistema. Orientado. *devido pandemia Covid-19	
2	Manter em 100% da população com cobertura do SIM/PR	- percentual de população com cobertura do serviço SIM/PR	Encaminhar o paciente com a estratificação de risco; Plano de cuidado compartilhado; Trabalho de forma integrada com o município;	SIM/PR 100%	Pelo fato de muitos pacientes serem atendidos no hospital do Consórcio Intermunicipal da Fronteira de Dionísio Cerqueira – SC, os pacientes com tentativas de suicídios são estratificados pela própria unidade não havendo contrarreferência, e nos chegar apenas aqueles que não foram encaminhado diretamente ao Caps I pela própria unidade de saúde, temos feito atendimentos domiciliares e atendimentos individuais dos mesmos, sempre que solicitados pelos Esfs do município.	
4	Realizar capacitações para Rede de atenção à Saúde Mental. Meta/ Previsão: 1	Número de capacitações realizadas.	- Registrar de forma regular e consistente as capacitações realizadas pelos profissionais de saúde mental;	2020 = zero* 2021 = zero* 2022=1 2023 =1		



4	Manter em 80% os pacientes acompanhados e estratificados de acordo com o risco	- número de pacientes com estratificação de risco em saúde mental ano	Manter a estratificação de risco em todos os pacientes identificados conforme linha guia; Elaborar de um plano de cuidado individualizado para os pacientes com maior vulnerabilidade;	2023 pacientes encaminhados e estratificados	Todos os pacientes acompanhados e estratificados como Alto Risco foram encaminhados aos devidos Caps responsáveis pelas demandas apresentadas, e os demais atendidos pelas psicólogas do Nasf ou encaminhados para os devidos grupos necessários para o restabelecimento das habilidades sociais e autonomia pessoal.	
5	Acompanhar pacientes com plano terapêutico de atendimento em grupo. Meta/ Previsão: 30	Número de pacientes acompanhados via telefone e presencial.	Organização	Realizando Plano terapêutico		
6	Manter o Comitê de Saúde Mental	Número de Comitê implantado	Fomentar as ações do comitê; Estabelecer um cronograma de reuniões; Articular parcerias com entidades e secretarias;	Decreto Municipal de 2015 1 comitê	Sim, a meta é de nomear novos integrantes, haja vista que muitos membros não residem mais em nossos municípios ou do quadro de funcionários das entidades participativas, as reuniões não foram feitas por falta de incompatibilidade de horário dos membros e desinformações a respeito das mesmas, ao qual, muitos pacientes foram atendidos individualmente.	

**OBJETIVO N° 4: Fortalecer a linha de cuidado em Saúde Bucal.**

Meta/Ação	META PACTUADA	Ações Programadas	META ALCANÇADA	ANALISE	REC
Manter a cobertura populacional estimada pelas equipes de saúde bucal.	100 % de cobertura de SB na AB	- Manter a cobertura em 100 % das ESB's do território no Município.	100%	Em Todos os bairros tem cobertura de ESB.	
PROPORÇÃO DE GESTANTES COM ATENDIMENTO ODONTOLÓGICO REALIZADO. Meta: 100%	Percentual de gestantes atendidas na odontologia	- Equipes de ESBs realizarem o atendimento oportuno das gestantes; - Realizar o lançamento conforme orientado no sistema IDS. Atentando para ver se esta paciente está já lançada no Usuário como GESTANTE. - O setor da Odontologia é responsável pela BUSCA ATIVA das gestantes que faltam ao agendamento.	2020= 54% 2021 = 65% 2022=64% 2023 = 75%	Mesmo agendando o dia para verificação odontológica da gestante ela falta. Assim estamos tentando agendar no mesmo dia que ela vem para consulta do pré-natal a avaliação odontológica	
Reduzir no máximo em 10% o percentual de exodontia (2,5% ao ano) em relação aos procedimentos restauradores.	Percentual de exodontia em relação aos procedimentos restauradores	- Atendimento integral com ênfase na prevenção e não apenas no curativo; - Realizar busca ativa dos faltosos; - Mudança no processo de trabalho, com implantação da estratificação de risco em saúde Bucal nos grupos prioritários conforme linha guia; - Implantação de serviço de endodontia; - reduzir o consumo de produtos; açucarados na merenda escolar; - realizar procedimento educativo/preventivo para creches, pré-escolas, ensino fundamental e	2018= 3,09 2019 = 7,14 2020= 4,79 2021 = 16,07 2022= 5,26 2023 = 3,5%		



		<p>médio;</p> <ul style="list-style-type: none">-Manter o programa de bochecho com flúor em todas as escolas municipais e estaduais;-Controle de Fluoretação das águas de abastecimentos do município;-Alimentar e utilizar os sistemas de informação para realizar levantamento epidemiológico e planejar ações;			
<p>Ampliar serviço regional de atenção secundária e terciária em saúde bucal.</p> <p>Meta/ Previsão: 2</p>	<p>Nº de estabelecimentos que fornecem serviços de atenção secundária e terciária.</p> <p>Procedimentos que são realizados (nº de cada procedimento.</p> <p>% de contra referenciados procedimentos realizados.</p>	<ul style="list-style-type: none">-articular com os municípios para implantar CEO's, através de consórcios;-articular com os gestores dos 27 municípios e CIS para estabelecer serviço de referência para pacientes que necessitam de endodontia, cirurgias complexas, periodontia e atendimento a pacientes especiais, buscando resolutividade e acesso de qualidade;-participar da definição de fluxos de referência e contra-referência entre os diferentes pontos de atenção;-para municípios que possuem LPD, realizar a parte clínica da prótese na atenção primária em parceria com os laboratórios de prótese;-avaliar relatório de produção;-definir critérios de priorização e fluxo de encaminhamento para organização da demanda nas especialidades disponíveis; <p>Realizar o planejamento, execução e monitoramento das ações/responsabilidades do CEO de maneira integrada com outros setores da saúde, a fim de diminuir o tempo de fila de espera para atendimento;</p>	<p>CONSUD</p> <p>Hospital Regional.</p> <p>Próteses 308 entregues</p>		



Manter/ realizar a coordenação do cuidado em saúde bucal. Promoção em Saúde Bucal	- Nº de ações realizadas	-manter e ampliar o número de ações realizadas, programas, projetos, abrangendo toda a população, e em parcerias com outras equipes de atenção básica (Enfermagem), NASF, ACS's, PSE, universidades, setor privado e gestão; -Utilização do telesaúde como apoio para diagnóstico de lesões bucais; -realizar visitas domiciliares orientando os familiares e cuidadores quanto aos cuidados de higienização com pessoas acamadas e quem utiliza próteses dentárias;	2020= 8 2021 = não realizada* 2022 = 17 2023 = 73	É realizado semanalmente bochechos fluoretados ; uma vez ao ano escovação supervisionada e entrega de kits escovação; palestras ação com os tabagistas e APAE.	
--	--------------------------	--	--	--	--

**Diretriz N° 5.1:** Qualificar o cuidado à criança e ao adolescente**OBJETIVO N° 5:** Qualificar o cuidado à criança e ao adolescente, ampliando o acesso aos serviços de saúde na perspectiva da integralidade e intersetorialidade das ações. Obesidade infantil e no adolescente.

Meta/Ação	META PACTUADA	Ações Programadas	META ALCANÇADA	ANALISE
Prevenir (diminuir) o sobrepeso/obesidade infantil e adolescente com: ofertas de consultas, grupos, palestras e acompanhamento de crescimento. Meta/ Previsão: 15,4	Taxa de obesidade infantil.	Ofertas de consultas, grupos, palestras e acompanhamento de crescimento.	2022=18,89 2023 = 10,15%	Dados retirados do SISVAN Avaliados sobrepeso e dividido pelo total de avaliados no período
Garantir a continuidade do cuidado integral, desde as ações de promoção até as de tratamento e reabilitação, com um fluxo ágil e oportuno em cada nível de atenção (primária, secundária e terciária), com referência e contra referência responsável, até a recuperação completa de Atenção à Saúde. Meta/ Previsão: 30	Número de atendimento.	Organização fluxo atendimento com nutricionista	Organização no atendimento com nutricionista. Dificuldade familiar em aderir a orientação	-

**OBJETIVO N° 6: Estruturar a atenção integral e integrada a saúde da pessoa idosa.**

Meta/Ação	META PACTUADA 2	Ações Programadas	META ALCANÇADA	ANALISE
Reduzir em 1% a taxa de mortalidade prematura (30 a 69 anos) em relação ao ano anterior	Redução do número de mortalidade prematura (de 30 a 69 anos) pelo conjunto das quatro principais doenças crônicas não transmissíveis (do aparelho circulatório, câncer, diabetes e respiratórias crônicas) por 100 mil habitantes nessa faixa etária	<ul style="list-style-type: none">- Oferecer espaços e incentivar a Prática corporal e atividade física para a população nesta faixa etária- Desenvolver e valorizar o atendimento acolhedor e resolutivo a pessoa idosa baseada em critérios de risco- Realizar ações de prevenção de acidentes no domicílio, vias pública, como quedas e atropelamentos- Oferecer e orientar a prática da nutrição balanceada, sexo seguro, imunização e hábitos de vida saudável para a faixa etária- Promover a saúde por meios de serviços preventivos primários, como vacinação da população idosa contra a influenza	2018=13 2019 = 13 2020=12 2021 =18 2022=18 2023= 19	Prevenção dentro dos ESFS. No ESF Copasa e Industrial está sendo trabalhado com a MACC.
Ampliar a implantação e implementação da estratificação de risco para a fragilidade do idoso.	% de idosos estratificados	<ul style="list-style-type: none">- Capacitação e mobilização das equipes para a realização da estratificação de risco a população idosa-Monitoramento do processo de estratificação de risco- Acompanhamento dos idosos de acordo com risco o risco identificado	ESF Industrial IVCF 13 Tem 100% dos idosos estratificados. A Unidade do ESF centro estratifica mas não passou no Sistema IDS. 2020 = 29 idosos estra Idosos cadastrados =1.676 Idosos Estratificados 1.329= 84 % (2020) 29 idosos = 81% 2022 = Feito na IDS não temos acesso devido troca de sistema. 2023 =161 idos estratificados IVCF	Orientar e incentivar a estratificação dos idos no IVCF 20para as Unidades de Saúde do Centro, Rural e Copasa. Abertura do IVCF 20 no sistema IDS.

**OBJETIVO N° 7: Fortalecer a atenção primária à saúde como coordenadora do cuidado e ordenadora da rede de atenção à saúde.**

	Meta/Ação	META PACTUADA	Ações Programadas	META ALCANÇADA	ANALISE
1	Manter a cobertura populacional pelas equipes da atenção básica	% de cobertura pelas equipes	Ampliar o número de ACS nas áreas descobertas - Planejar, capacitar e monitorar as equipes para o desenvolvimento das ações	100%	-
2	Reduzir o número de internações por condições sensíveis a Atenção Primária	- número de internações por causas sensíveis a APS	Monitorar e avaliar a cobrança dos procedimentos de internações - Implantação de protocolo de atendimento - Melhorar a resolubilidade das equipes para o atendimento - realizar classificação e estratificação de risco	Dificuldade acesso dado	-
3	Ampliar a meta de exames citopatológicos do colo do útero em mulheres de 25 a 64 anos e a população feminina na mesma faixa etária.	Razão de exames citopatológicos do colo do útero em mulheres de 25 a 64 anos e a população feminina na mesma faixa etária.	- Alimentação do Sistema de Informação do Câncer – SISCAN. - Monitoramento e intensificação da coleta de citologia do colo do útero na população feminina, prioritariamente na faixa de 25 a 64 anos. OUTUBRO ROSA - Disponibilizar Profissional para a coleta do exame preventivo de câncer de colo de acordo com a demanda do município. - Aumentar o quantitativo de dias e horários para a coleta do preventivo se necessário; - Possibilitar a realização do exame por agendamento e demanda	2020= 0,55% 2021= 0,31% 2022 = 0,46 2023 = 0,50	ESF realizam busca ativa através das ACSs; Sistema próprio houve mudança e os dados não migraram, assim a equipe não conseguiu seguir o acompanhamento.



			<p>espontânea;</p> <ul style="list-style-type: none">- Rastreamento de mulheres para as ações de controle do câncer do colo do útero na APS.- Desenvolver ações na mídia local e na comunidade que esclareça os benefícios do exame;		
4	<p>Ampliar a meta de mamografias realizadas em mulheres de 50 a 69 e população da mesma faixa etária.</p>	<p>Razão de exames de mamografia realizados em mulheres de 50 a 69 e população da mesma faixa etária.</p>	<ul style="list-style-type: none">- Monitoramento e intensificação da realização de mamografias na população feminina, prioritariamente na faixa de 50 a 69 anos.- Rastreamento de mulheres para as ações de controle do câncer de mama na APS.- Agendar com CEONC datas para realização das mamografia visando ação do OUTUBRO ROSA.	<p>2020= 0,20 2021 = 67 exames 0,13 2022 =0,29 2023 = 0,23</p>	<p>Mamografia – Uma das causas é que a mamografia é realizada em Francisco Beltrão ônibus ou van para ir até a referência Francisco Beltrão 80 km da nossa cidade para fazer o exame de mamografia. Realizamos também em outubro palestra para mais de 500 mulheres para conscientização da importância de realizar a mamografia, conseguimos aumentar, mas ainda não alcançamos a meta. Estamos trabalhando com metas de cada ESF para a equipe e agentes de saúde fazer a</p>



					busca de suas mulheres.
5	PERCENTUAL DE PESSOAS HIPERTENSAS COM PRESSÃO ARTERIAL AFERIDA EM CADA SEMESTRE. META: 90%	Nº DE HIPERTENSOS COM PA AFERIDA SEMESTRALMENTE NOS ULTIMOS 12 MESES.	- Grupos de hipertensos; - Orientação de alimentação sistema IDS em atendimento realizados; - Treinamento	2021 Q1 =33% 2021 Q2 = 34% 2021 Q3 = 31% 2022 = 30% ESUS 2023 = 60%	sistema próprio adequado além de aferia e lançando as pressão arterial bem como fazendo busca ativa nos hipertensos e diabéticos de cada área.
6	PERCENTUAL DE DIABÉTICOS COM SOLICITAÇÃO DE HEMOGLOBINA GLICADA. META: 90%	Nº de diabéticos com solicitação de HbA1c nos últimos 12 meses	- Trabalho nos grupos; - - Orientação a médicos e Enfermeiras de cada ESF; - Busca ativa de diabéticos através das ACSs e nos grupos.	2021 Q1 =27% 2021 Q2 = 27% 2021 Q3 = 31% 2022 = 11% ESUS 2023 = 36,51%	Com sistema próprio adequado além de aferia e lançando as pressão arterial bem como fazendo busca ativa nos hipertensos e diabéticos de cada área.
7	Manter o PSE (Programa de Saúde na Escola) Meta/ Previsão: 12 ações	Nº de ações realizadas no ano.	Organização dos ESFs e Vigilância em Saúde	Ação realizada	
8	Manter o Programa de controle do Tabagismo. Meta/ Previsão: 1	Número de grupos de tabagismo ativo no ano.	Organização dos grupos	0	Dificuldade de pessoas conscientizadas para participar do grupo
9	Contratação de médico ginecologista, pediatra para atendimento a população	Número de ginecologista e pediatra	Contratualização de profissionais para atender os encaminhamentos da atenção básica nestas áreas.	Oito horas semanas pediatra e ginecologista.	-
10	Manter ou aumentar a Taxa da Resolutividade na Atenção Básica Municipal. TCE solicitou julho 2023	Nº usuários atendidos período. Nº de usuários encaminhados para tenção especializada x 100. Fonte ESUS Ministério da Saúde.	2023 PMS 93% Atendimentos AP= 35.549 Encaminhamentos =2.639	2022= 93% 2023 = 92,57%	Temos Pediatra que atende na AP e aumentou bastante a referência de encaminhamento para Autismo.



Objetivo 8: Promover a intersetorialidade no desenvolvimento das ações e reduzir vulnerabilidades e riscos a saúde relacionados aos seus determinantes e condicionantes.

Meta/Ação	META PACTUADA	Ações Programadas	META ALCANÇADA	ANALISE	RECOMEN DAÇÃO
Manter o acompanhamento das condicionalidades do programa bolsa família.	% de famílias acompanhadas na saúde	- Qualificação dos coordenadores do PBF - Busca ativa das famílias - Aquisição de balanças portáteis e trena; - Trabalho desenvolvido com a parceria das Agentes Comunitárias de Saúde	94,23%	Trabalho integrado com ACSs	
Ampliar o percentual de cobertura de acompanhamento nutricional das crianças beneficiárias pelo Programa Leite das Crianças Meta/ Previsão: 5,0%	Percentual de crianças cadastradas e acompanhadas.	- Acompanhamento mensal das crianças que recebem o Leite do Estado realizando a pesagem com ACS, Nutricionista e ESFs; - Alimentação do Sistema SISVAN web pela nutricionista;	Parceria com as Agentes de Saúde e os Pontos de entrega do Leite		
Aumentar (em 3 pontos) a cobertura de registro do Estado Nutricional de crianças, adolescentes, adultos, idosos e gestantes. Ação 07 PROVIGIA 2022	Percentual de cadastros e acompanhamento SISVAN.	Acompanhamento da população com peso e altura; Pesagem com Agentes comunitárias de Saúde, Nutricionista e ESFs; Alimentação do Sistema SISVAN;	Crianças acompanhadas no SISVAN 2021 = 428 só crianças 2022= 33,37 FALTOU 785 PESSOAS PARA COMPANHAR. 2023= 7.461 pessoas acompanhadas 76,16 %	Organizado o acompanhamento e digitação no SISVAN pelas Agentes de Saúde e Enfermeira do ESF.	

**OBJETIVO Nº 9: Implementar a linha de cuidado à pessoa com deficiência.**

	Meta	Indicador para Monitoramento e Avaliação da Meta	Ações Programadas
1	Manter em 100% o Teste do Pezinho dos Nascidos vivos	Percentual de crianças que Realizaram o teste do pezinho por ano. Número de testes Realizados / número Nascimentos de crianças no ano vigente.	Orientação as mãe para realização do teste do pezinho após 48 horas de vida;
2	Realizar teste de Emissões Otoacusticas (orelhinha) Evocadas para triagem auditiva em 100% dos nascidos em vivos em Hospitais da Rede SUS.	Percentual de crianças que Realizaram o teste de emissões otoacusticas Evocadas por ano. Número de testes Realizados / número Nascimentos de crianças no ano vigente	Realizado no Hospital Municipal de Dionísio Cerqueira. Agendados.
3	Realizar teste do Coraçãozinho em 100% dos nascidos em vivos em Hospitais da Rede SUS	Percentual de crianças que Realizaram o teste do coraçãozinho por ano. Número de testes Realizados / número nascimentos de crianças no ano vigente	Realizado no Hospital Municipal de Dionísio Cerqueira
4	Realizar teste do Olhinho em 100% dos nascidos em vivos em Hospitais da Rede SUS	Percentual de crianças que realizaram o teste do Olhinho por ano. Número de testes Realizados / número nascimentos de crianças no ano vigente	Realizado no Hospital Municipal de Dionísio Cerqueira

**OBJETIVO 10: FORTALECIMENTO DO DESENVOLVIMENTO REGIONAL DA ATENÇÃO EM SAÚDE**

Organizar e Qualificar a atenção ambulatorial secundária em parceria com o Centro Regional de Especialidades – CRE, a partir da implantação do Modelo de Atenção às Condições Crônicas – MACC

Meta/Ação	META PACTUADA	Ações Programadas	META ALCANÇADA	ANALISE
Manter a estratificação de risco em 100% das gestantes	Percentual de gestantes com estratificação de risco pela APS	Estratificar todas as gestantes do município conforme o Linha Guia Mãe Paranaense; Encaminhar para referência a gestante conforme sua estratificação de risco;	100%	
Estratificar crianças menores de 01 ano	Percentual de crianças menores de 01 ano com estratificação de risco pela APS	Estratificar todas as crianças do município conforme o Linha Guia Mãe Paranaense;	Crianças menores de um ano cadastradas 136 Estratificadas (2023) 133 crianças	
Estratificar os hipertensos do município	Percentual de hipertensos com estratificação de risco pela APS	Estratificar todas os Hipertensos do município conforme o Linha Guia até o ano de 2021	HAS cadastrados 2020: 1653 HAS estratificados em 2020: *74 HAS = 48% Estratificação de risco cardiovascular 428 (2023)	Os ESFs realizavam as estratificações no sistema próprio IDS
Estratificar os diabéticos no município	Percentual de diabéticos com estratificação de risco pela APS	Estratificar todas os diabéticos do município conforme o Linha Guia até o ano de 2021	Número de pacientes diabéticos cadastrados = 438 pacientes Estratificados junto com HAS 428	Os ESFs realizavam as estratificações no sistema próprio IDS
Intensificar a estratificação dos idosos no município	Percentual de idosos com estratificação de risco pela APS	Estratificar todas os Idosos do município conforme o Linha Guia até o ano de 2021	Idosos cadastrados =1.676 IVCF 161 estratificados 2023	Os ESFs realizavam as estratificações no sistema próprio IDS
Intensificar a estratificação dos pacientes de saúde mental identificados	Percentual de saúde mental com estratificação de risco pela APS	Estratificar todas os pacientes de saúde mental identificados do município conforme o Linha Guia até o ano de 2021	Pacientes cadastrados Saúde Mental = 641 pacientes Estratificados (2019) 198 = 30,8% Estratificados (2020) 4* = 31,51% Estratificado (2023) = 28 pacientes	ESFs e NASF estão recebendo orientação para fazer a estratificação. Todos que são encaminhados aos CAPS são estratificados



Realizar os encaminhamentos dos grupos prioritários com a estratificação de risco	Percentual de pacientes encaminhados a atenção secundária com estratificação de risco	Encaminhar os pacientes a atenção secundária com estratificação de risco.	50%	Equipes de ESFs receberam orientação para fazer a estratificação. Os pacientes de CAPS estão sendo 100 % estratificados
Manter contrato de repasse financeiro com CRE – ARSS e CIF (Consortio Municipal da fronteira) atualizado	% de contrato com CRE - ARSS	Contrato com CRE – ARSS e CIF – Consortio Municipal da Fronteira	100%	-
Participar de mínimo 06 reuniões técnicas anuais da equipe municipal com o consórcio.	- nº de reuniões com participação da equipe municipal.	Liberação da equipe para participar das reuniões	100%	

**OBJETIVO Nº 11 - Investir em infraestrutura das Unidades Próprias**

	Meta	Indicador para Monitoramento e Avaliação da Meta	Ações Programadas
1	Iniciar atendimento da academia de Saúde. Meta:1	Número de Academia de Saúde	Uma academia de saúde construída no Bairro Industrial, onde em pouco tempo ficou a estrutura interna com problemas de infiltração, roubaram fiação elétrica e Bairro de difícil acesso. Assim foi contratado o Educador Físico para Academia da Saúde e este faz as ações nas escolas nos grupos de idosos.
2	Ampliar e reformar UBSs: UBS Industrial (cainha lixo contaminado, adequar CME, farmácia) UBS Copasa (sala de reuniões, sala fisioterapia) UBS geral reforma); UBS Centro e Rural manutenção.	Unidades Básicas de Saúde ampliadas/ reformadas	Recurso de R\$ 150.000,00 para reforma do ESF Copasa já em conta aguardando Projeto sanitários aprovado pelo Estado; - Construção de uma UBS Tipo 1 nova. Lado da Super creche. UBS Copasa. Aguardando mais recurso financeiro
3	Construir Farmácia Municipal e Secretaria Municipal de Saúde com acesso, banheiros e espaço adequado. Ou Locação de espaço adequado ou Retornar para estrutura antiga do Posto de Saúde Central	Construção/ Locação (aluguel)	Ver questão de locação de espaço;
4	Manter a estruturação de 100% das UBSs com equipamentos e materiais permanentes	Unidades Básicas de Saúde equipadas	Manutenção das UBS; Em 2023 realizamos licitação para aquisição de mobília para equipar e ou reestruturas as UBS
5	Adquirir veículos para reposição da frota municipal	Número de veículos adquiridos;	Aquisição de veículos: 2

**DIRETRIZ 02: IMPLEMENTAR A POLITICA DE ASSISTENCIA FARMACEUTICA****OBJETIVO 2.1: Promover o Acesso da população aos medicamentos contemplados nas políticas públicas e ao cuidado farmacêutico qualificado**

Meta/Ação	META PACTUADA	Ações Programadas	META ALCANÇADA	ANALISE
Ampliar e manter (%) ao ano a distribuição de medicamentos padronizados nas políticas públicas e sobre responsabilidade da farmácia municipal	- Nº unidades distribuídas.	- Informar e orientar a população quanto ao acesso Divulgar dados estoque no site da prefeitura área da Secretaria de saúde.	100% 2021 = 2.851.350 2022= 2.783,014 2023 = 3.257.860	
Manter a oferta de medicamentos hipoglicemiantes e insumos destinados a pacientes insulino dependentes. Previsão/meta: 95	Número de unidades distribuídas de medicamentos hipoglicemiantes e insumos destinados a pacientes insulino dependentes	Parceria com ARSS e aquisição; Parceria com consorcio PR saúde Paciente cadastrados em 2023 80	100%	
Manter a distribuição de medicamentos destinados ao planejamento familiar. Meta: 509	Número de unidades dispensadas de medicamentos destinados ao planejamento familiar	Aquisição e parceria com ARSS Consortio PR Saúde	100% 361 pacientes cadastrados em 2023	
Manter o número de atendimento de fórmulas enterais. Meta: 31	Número de unidades de fórmulas enterais e suplementos para adultos e crianças distribuídos	Avaliação de nutricionista e médico pediatra quando for o caso de crianças;	100% 18 pacientes cadastrados 2023	
REMUME	- Nº de revisões da REMUME	- criada a Comissão Interna em Farmácia Terapêutica composta por equipe multiprofissional (Farmacêutico, médico, Odontólogo, Enfermeiro) - Divulgar a REMUME aos prescritores. - Revisar e atualizar a REMUME anualmente; - Analisar a possibilidade e viabilidade de incorporar medicamentos não descritos na REMUME mas com grande demanda no município avaliando o perfil	REMUME atualizada em 2023 = 100%	Com base na: REREME que é uma listagem de medicamentos padronizados na região. RENAME: Relação nacional de



		epidemiológico com reuniões bimestrais com a CFT (Comissão Farmácia e terapêutica)		medicamentos
Manter/ revisar e publicar a REMUME Meta: 1	REMUME publicada	- Criar a Comissão Interna em Farmácia Terapêutica composta por equipe multiprofissional (Farmacêutico, médico, Odontólogo, Enfermeiro) - Analisar a possibilidade e viabilidade de incorporar medicamentos não descritos na REREME mas com grande demanda no município avaliando o perfil epidemiológico	Equipe CFT Reuniões CFT 100% 100% 2023 reuniões realizadas com a equipe	REREME atualizada e divulgada pela equipe responsável (8ªRS)
Aquisição de mobiliário e adequação da estrutura física da farmácia Meta: 1	Moveis planejados para Farmácia Central	Aguardando espaço físico adequado para fazer o restante do mobiliário;	100% Móveis planejados feito com recurso IOAF	
Manter o município no Consórcio Intergestores Paraná Saúde para aquisição de medicamentos da saúde básica. Meta: 100	Manter as compras dos itens disponíveis do Consórcio	Manter contrato com ARSS	100%	
Estabelecer os Procedimentos Operacionais Padrão da Rotina das Farmácias Básicas. Meta: 100%	Montar Procedimentos	POP revisados	Revisadas em 2023 e atualizadas 100%	
Utilizar o incentivo a Organização da assistência Farmacêutica (IOAF) e demais incentivos Meta/ Previsão:100%	% de recurso repassado utilizado na Assistência farmacêutica	- Formular descritivo que contemple todas as áreas cumprindo com os prazos	100%	

**DIRETRIZ 3: FORTALECER A POLITICA DE VIGILÂNCIA EM SAÚDE**

OBJETIVO 3.1: Analisar a situação de saúde, identificar e controlar determinantes e condicionantes, riscos e danos à prevenção e promoção da saúde, por meio das ações de vigilância epidemiológica, vigilância sanitária, vigilância ambiental, vigilância da saúde do trabalhador e vigilância laboratorial.

Meta/Ação	META PACTUADA	Ações Programadas	META ALCANÇADA	ANALISE
Investigar 100% dos óbitos infantis e fetais	Proporção de óbitos infantis e fetais investigados	1 Monitorar o SIM 2 Manter o Comitê de investigação de óbito infantil e fetal 3 Fortalecer o processo de investigação, cumprindo o tempo oportuno	100%	-
Investigar 100% dos óbitos maternos	Proporção de óbitos maternos investigados	1 Monitorar o SIM 2 Manter o Comitê de investigação de óbito materno 3 Fortalecer o processo de investigação, cumprindo o tempo oportuno	100%	-
Investigar 100% dos óbitos de mulher em idade fértil	Proporção de óbitos em mulher idade fértil investigados	1 Monitorar o SIM 2 Fortalecer o processo de investigação, cumprindo o tempo oportuno	100%	-
Monitorar em 80% dos casos novos notificados no SINAN de sífilis congênita em menor de 1 ano de idade.	Proporção de casos novos de sífilis congênita em menores em menores de idade notificados e avaliados com tratamento adequado ao nascer	1 Captação precoce de gestante realizando exames (teste rápido/laboratorial) 2 Monitoramento mensal dos sistemas de informação 3 Tratamento adequado conforme protocolo	01	



Alcançar as coberturas vacinais do calendário básico em 95% vacinação	Percentual do município com cobertura vacinal adequada para as vacinas do calendário básico da criança	1 Promoção de educação permanente com a equipe e população 2 Apoio técnico e educação permanente da equipe e Regional de Saúde 3 Realizar a busca ativa dos faltosos 4 Realizar o acolhimento adequado da população 5 Realizar notificação de Eventos Adversos Pós-Vacinação e investigar 6 Solicitar vacina quando necessário pelo CRIE 7 Manutenção do Sistema de Informação	100%	Reforçamos a Busca ativa com Ligações, watt Zap, ACS e Equipes de Saúde e se necessário Conselho tutelar. Reforçado a importância correta das Técnicas fazerem as anotações corretamente;
Manter a proporção de cura de casos novos de tuberculose pulmonar com confirmação laboratorial de 100%. Meta/ Previsão: 100%	Proporção de cura de casos novos de tuberculose pulmonar com confirmação laboratorial.	1- Acompanhar a notificação e a utilização do TODO; 2- Sensibilizar a equipe e a família sobre o tratamento e o TODO; 3- Utilizar o protocolo de medicação;	100%	
Garantir a realização de exames de testagem para HIV nos casos novos de tuberculose para 100%	Proporção de exame anti-HIV realizados entre os casos novos de tuberculose	1 Realizar a busca ativa e ofertar o exame 2 Realizar capacitação da equipe	100%	
Manter em 100%, a cura dos casos novos de hanseníase diagnosticados nos anos das coortes. Meta/ Previsão: 100%	Proporção de casos novos de hanseníase diagnosticados nos anos das coortes.	1- Acompanhar a notificação e a utilização do TODO; 2- Sensibilizar a equipe e a família sobre o tratamento e o TODO; 3- Utilizar o protocolo de medicação;	100%	
Atingir 100% de registro de óbitos com causa básica definida	Proporção de registros de óbitos com causa básica definida	1 Realizar a sensibilização de médicos e capacitar a equipe para o preenchimento e investigação	2022= 97,53 2023= 98,46%	Parceria com Enfermeira da Epidemiologia de Dionísio Cerqueira/SC com preenchimento Da causa básica (IOCMD) COM Equipes de ESF que acompanhavam o paciente.



Encerrar a investigação de pelo menos 80% dos casos de Doenças de Notificação Compulsória Imediata (DNCI), registrados no SINAN, em até 60 dias a partir da data de notificação	Proporção de casos de doenças de notificação compulsória imediata (DCNI) encerradas em 60 dias após a notificação	1 Educação permanente das equipes para as DNCI 2 Avaliação semanal de fluxo de retorno	100%	
Manter em 0 a incidência da AIDS em menores de 5 anos	Número absoluto de casos novos de AIDS em menores de 5 anos	Disponibilizar o teste rápido nas Unidades Realizar o monitoramento e acompanhamento da criança de mãe portadora até os 5 anos Realizar campanhas	zero	-
Manter as Unidades de Saúde que notificam violência interpessoal e autoprovocada	Nº de unidades que notificam violência interpessoal e autoprovocada	Incentivar a notificação violência interpessoal e autoprovocada por todos os setores;	5	
Realizar e divulgar planos de contingência e protocolos de atuação para o enfrentamento e resposta e emergências em saúde pública, em conjunto com as demais áreas técnicas	Número absoluto de plano de contingência elaborados e divulgados	1 Articular as áreas técnicas para a elaboração dos planos de contingência e protocolos de atuação 2 Divulgação dos planos de contingência e protocolos elaborados 3 capacitar os profissionais para os planos de contingência	Plano de contingência da dengue	
Divulgar 100% dos protocolos de atuação para o enfrentamento e resposta a emergências em saúde Pública. Meta: 100%	Proporção de protocolos divulgados.	Divulgação para as equipes de Saúde;	100%	
Desenvolver ações intersectorial em saúde do trabalhador sobre prevenção de agrotóxicos, no mínimo 50%. Aprimorar a Vigilância das intoxicações exógenas e o controle das arboviroses,	Ação desenvolvida.	1- Organizar ação Saúde do trabalhador;		



especialmente no combate ao mosquito aedes aegypti transmissor das arboviroses dengue, zika e febre chikungunya. Ação 9 Provigia				
Aumentar o número de notificações de ações de Vigilância em Saúde do Trabalhador (investigação de acidentes, inspeção em ambiente de trabalho, educação em saúde do trabalhador). Investigar 100% dos acidentes de trabalho típicos que resultaram em óbito e amputação, investigar 100% AT com crianças e adolescentes (típico e de trajeto) e registrar no SIEVISA. Ação 06 Provigia	Número de notificação de acidente de trabalho.	1- Incentivar os ESF a Notificar todos os casos de acidentes de trabalho, mesmo leves; 2- Manter a CIST; 3- Orientação com profissionais de Saúde sobre a importância de preencher a ocupação.	100%	
Realizar análises realizadas em amostra de água para consumo humano, quanto os parâmetros coliformes totais, cloro residual livre e turbidez AÇÃO 10 PROVIGIA	Proporção de análises realizadas em amostras de água para o consumo humano, quanto aos parâmetros coliformes totais, cloro residual livre e turbidez	1 Viabilizar as amostras de água para o LAREN 2 Monitoramento e avaliação contínua das ações relacionadas às análises de água	2022=73,1% 2023 = 108,50	
Alimentar os dados referente ao controle e vigilância da qualidade da água para consumo humano no SISAGUA. Meta/ Previsão: 100%	Percentual de dados alimentados no SISAGUA.	1- Alimentar regularmente o SISAGUA com os dados de controle;	100%	
Realizar no mínimo 4 ciclos de visita domiciliar e 80% dos domicílios, por ciclo. Garantir a realização de visitas	Proporção de imóveis visitados em pelo menos 6 ciclos de visitas	1 Manter a integração de ACS/ACE; 2 Capacitação permanente das equipes;	0	No ano de 2023 os Agente de Controle Endemias não cumpriram os 6 ciclos de visitas, a justificativa é que o município



domiciliares para controle da Dengue, Zica e Chikungunya. Meta/ Previsão:4	domiciliares para controle da Dengue.	3 Manter o plano atualizado conforme a resolução 29/2011; 4 Monitorar as ações por levantamento de índice de infestação por Aedes aegypti; 5 Mobilizar interinstitucional em situações de surtos/endemias; 6 Manter quadro de Agentes de Endemias; 7 Ver questão de horários alternativos para os ACEs trabalharem para atingir os imóveis fechados;		até o mês de junho tinha 4 ACE. Foi chamado candidato aprovado no concurso público 02/2022, ficando assim com 5 ACE. Mas, no mês de setembro um agente de Endemias ficou afastado por 90 dias, devido uma cirurgia
Manter em zero o número absoluto de óbitos por Dengue, Zika e Chikungunya. Meta / Previsão: 0	Número absoluto de óbitos por Dengue, Zika e Chikungunya.	Ações de combate a dengue; Adequado Manejo Clínico do paciente com dengue ou suspeita de dengue.	0	
Desenvolver ações de controle sanitário com foco no risco, conforme resolução SESA 134/2020 e Deliberação CIB nº 85/2021 Ação 02 PROVIGIA	Percentual das ações executado pelo município	Porte 1: inspeções em consultórios odontológicos Cadastrados 2022= 08	100%	-
Promover capacitação em Saúde do trabalhador para os profissionais da atenção e vigilância em Saúde. Ação 05 provigia	Porte 1: um servidor capacitado por quadrimestre.	Vigilância	100%	

**DIRETRIZ 4: GARANTIR CONTROLE SOCIAL NO SUS****OBJETIVO 4.1: OUVIDORIA COMO INSTRUMENTO DE GESTÃO E CIDADANIA**

	Meta	Indicador para Monitoramento e Avaliação da Meta	Ações Programadas	
1	Acompanhar 100% das atividades das Ouvidorias do Municípios. Meta: 100%	Número de ouvidorias acompanhadas	Ter pessoa responsável pela ouvidoria Municipal; Servidor Arlei	Casos não são repassados CMS
2	Aprimoramento técnico (treinamento) para o desenvolvimento das atividades da Ouvidoria em nível municipal, estadual e federal. Meta: 1	Número de treinamentos realizados	Ouvidor participar de capacitações.	1
3	Prestação de contas das ações da ouvidoria para setores da Secretaria Municipal de Saúde e Conselho Municipal de Saúde. Meta: 4	Número de reuniões para divulgação das informações	Ouvidor repassar para gestor e CMS as reclamações recebidas.	Para secretário Municipal de Saúde ações repassadas

**OBJETIVO 4.2: Deliberar e fiscalizar os instrumentos de gestão orçamentária e de gestão do SUS**

Meta		Indicador para Monitoramento e Avaliação da Meta	Ações Programadas	
1	Receber, avaliar, discutir e apreciar para aprovação em tempo hábil e dentro dos prazos legais a execução: PMS, PPA, LDO, LOA, PAS, Relatórios trimestrais e RAG	Número de instrumento de gestão avaliados	Analisar anualmente e sempre que necessário o RAG, PAS, LDO, LOA, Relatório Trimestral, PPA e PMS nas reuniões do CMS;	100%
2	Realizar a Conferência Municipal de Saúde conforme rege o Estatuto 4/4 anos Meta/ Previsão: 1	Nº de Conferências realizadas	Organizar e realizar as conferências de saúde conforme o estatuto.	12ª CMS realizada em março 2023
3	Reunir os Conselheiros para deliberar os assuntos do Município referente a Saúde. Meta: 12	Número de reuniões	Realização de Reuniões mensais	100%
4	Realizar 01 capacitação a cada nova gestão Meta/ Previsão: 1	Número de capacitações realizadas ao ano	Promover a capacitação para os novos conselheiros quando assume nova gestão;	100%

**DIRETRIZ Nº 5 - Qualificar a Gestão em Saúde no SUS****OBJETIVO Nº 5.1 - Qualificar o processo de gestão do financiamento em Saúde**

	Meta	Indicador para Monitoramento e Avaliação da Meta	Ações Programadas	Ação realizada
1	Aplicar no mínimo 15% de recursos próprios em ações e serviços públicos de saúde	- Percentual de recursos próprios utilizados na saúde municipal	Manter os recursos disponíveis no Fundo Municipal de Saúde; Programar os recursos no PPA, LDO e LOA;	30,94 pelo tribunal
2	Aplicar recurso recebidos para enfrentamento de pandemias /surtos como exemplo o coronavirus conforme planos de contingência, enquanto durar o estado de calamidade	Porcentagem de recursos executados	Aplicação adequada do recurso conforme descritivo;	100%
3	Participar de mínimo 06 reuniões técnicas anuais da equipe municipal com o consórcio.	- nº de reuniões com participação da equipe municipal.	Organização para Profissionais participarem das reuniões;	100%
4	Percentual de Emendas Parlamentares, aplicadas conforme Descritivos das Emendas Parlamentares.	Percentual de emendas recebidas e aplicadas adequadamente	Trabalho com Equipe técnica conforme Planos de aplicação;	100%

**Objetivo nº 5.2: Fortalecer instâncias de pactuação do SUS - Gestão**

	Meta	Indicador para Monitoramento e Avaliação da Meta	Ações Programadas	Ação realizada
1	Atingir 30% de participação do gestor do município nas reuniões da CIB Estadual	Percentual de participação reunião CIB	Incentivar o Gestor a participar das reuniões	100%
2	Atingir 70% de participação do gestor do município nas reuniões da CIR Regional	Percentual de participação CIR	Incentivar o Gestor a participar das reuniões	80%

Objetivo nº 5.3: Fortalecer o sistema de regulação, auditoria, avaliação e monitoramento

	Meta	Indicador para Monitoramento e Avaliação da Meta	Ações Programadas	Ação realizada
1	Manter prestadores de Serviços da rede Municipal Contratualizados. Hospitais, APAE, Exames laboratoriais, fisioterapia, USG, ECG, e outros.	Manter 100% de contratualizações	Manter contratualizações	100%

**DIRETRIZ Nº 6 - Gestão do Trabalhador e da Educação Permanente em Saúde****OBJETIVO Nº 1 - Realizar ações de Educação Permanente em saúde**

	Meta	Indicador para Monitoramento e Avaliação da Meta	Ações Programadas	Realizada
1	Fortalecer a formação e desenvolvimento dos trabalhadores no SUS Meta/ Previsão: 1	Número de cursos realizados	Capacitações/ Treinamentos	100%
2	Reuniões das equipes das UBS para identificação de necessidades, planejamento de ações, discussão de casos e avaliação do trabalho realizado Meta/ Previsão: 12	Número de reuniões realizadas por equipe anual	Reuniões mensais	100%
3	Capacitação dos ACS e Dengue para qualificação da visita domiciliar Meta/ Previsão: 1	Número de capacitações realizadas	Capacitação	100%
4	Capacitações para a Saúde Bucal Meta/ Previsão: 1	Número de capacitações realizadas	Capacitação	100%
5	Capacitações para Rede de Atenção a Saúde mental Meta/ Previsão: 1	Número de capacitações realizadas	Capacitação	100%
6	Realizar capacitações Farmácia Meta/ Previsão: 1	Número de capacitações realizadas	Capacitação	100%

Objetivo Nº 2 - Gestão do Trabalho



	Meta	Indicador para Monitoramento e Avaliação da Meta	Ações Programadas	
1	Prover o quadro próprio com novos servidores com a realização de testes seletivos, concursos e ou contratação emergencial para manter os ESFs, ESBs, ACSs, ACEs, NASF, academia da Saúde, Salas de vacinas, Epidemiologia, setor administrativo, motorista, limpeza, inspetores, técnicos sanitários e outros. Meta/Previsão: 95%	Nº de profissionais Com contrato firmado.	Realização de testes seletivos e concursos públicos.	100%

**DIRETRIZ 07: Enfrentamento de pandemias/surtos de doenças infecto contagiosas****Objetivo Nº 1** - Reduzir o impacto de pandemia/ surtos no município (covid-19, dengue e outras)

Meta		Indicador para Monitoramento e Avaliação da Meta	Ações Programadas	Realizada
1	Elaborar / atualizar o Plano Municipal de Contingência a Dengue, COVID- 19 e outros Meta: 2	Número de plano de Contingência elaborado ou atualizado.	Juntamente com a Equipe de Saúde e Regional de Saúde atualizar sempre que necessário;	100% atualização
2	Capacitar 100% do Profissionais dos ESFs, Farmácia, Gestão, motoristas, Agentes de saúde e de Endemias, Vigilância em Saúde frente a casos de pandemias surtos Meta: 100	Percentual de Equipes capacitadas	Capacitação paramentação e desparamentação para profissionais de Saúde; Orientação de prevenção; uso de máscara, higienização das Mãos, distanciamento, visitas domiciliares fora do domicílio e outras para demais áreas;	100%
3	Divulgação de Boletins epidemiológicos caso de surtos e epidemias conforme planos vigentes Meta: 100	Percentual boletins divulgados	Enfermeira Cledir Busatto Repassa dados para CIF para divulgação dos dados da TRI Fronteira imprensa falada e escrita local. Três vezes por semana atualização sempre que tiver casos confirmados através de Nota oficial.	100%



4	Disponibilizar para Equipe de profissionais de saúde EPIs: Avental descartável, Protetor facial, óculos de proteção, luvas, propes, toca, máscaras cirúrgicas e N 95/FF2.	Equipes Equipadas	Aquisição de EPIs	100%
5	Aplicação adequada conforme Plano de aplicação de recursos destinados a pandemias/surtos.	Equipes de Saúde com Insumos suficientes	Aplicação conforme planos descritivos	100%
6	Criação/manutenção do COE (Comitê de operações de Emergência) e Criação do CICC (Comitê Intermunicipal de Crise do Coronavírus) criado através do CIF (Consórcio Intermunicipal da Fronteira)	Nº Comitê ativos	Estabelecimento de rotina de reuniões do COE; Participação no COE e CICC	1
7	Definição das equipes profissionais para as ações de vigilância e resposta (equipes de campo).	Nº Equipe definida	Definição da equipe da vigilância em saúde:	Cledir Rosani Busatto = Enfermeira Epidemiologia Dieyson Matielo bugança = Gestor Josiane Vasques = VISA Ana Karita Magron = Atenção Básica
8	Rede de assistência: Hospitais de referência; rede de urgência e Emergência; SAMU; Centrais de Leitos;	Nº de Rede instituída	*Hospitais de referência: CASOS MODERADOS: que necessitem de hospitalização é o Hospital Municipal de Dionísio Cerqueira /SC; **Hospitais de referência para tratamento de casos GRAVES por SRAG: será a cionada a Central Macro de	100%



			Regulação de leitos para encaminhamento do paciente ao destino correto via SAMU.	
9	Monitorar os casos de Síndrome Gripal (SG) e Síndrome Respiratória Aguda Grave (SRAG), nos sistemas de informação da rede, para permitir avaliação de risco e apoiar a tomada de decisão.	Percentual de Casos de Síndrome Gripal (SG) e Síndrome Respiratória Aguda Grave (SRAG) monitorados.	- Manter as Equipes atendendo as SG; - Ter disponível exame para detecção da Covid-19: Teste rápido covid-19 disponível para população com DG;	100%
10	Garantir as notificações de caso suspeito de doença pelo coronavírus e cadastro de usuários nos sistemas de informação em uso	Percentual de notificações de caso suspeito de doença pelo coronavírus e cadastro de usuários nos sistemas de informação SIVEP GRIPE e Notifica Covid-19	Manter a digitação das notificações de SG no Notifica Covid-19	100%
11	Disponibilizar atendimento ambulatorial a população com sintomas respiratórios no SUS Municipal. Meta: 5	Números de Unidades Centro de Atendimento de Síndromes Respiratórias		5 unidades



ESTADO DO PARANÁ

MUNICÍPIO DE BARRACÃO

1) ATENÇÃO BÁSICA:



1) ATENÇÃO BÁSICA:

Em 2023 os programas de saúde foram mantidos, os atendimentos médicos clínico geral nos ESF foi trabalhado com agendamento e livre demanda. Atendimento com pediatra e ginecologia através de agendamento. Os Agentes de Saúde e Agentes de Endemias continuaram fazendo as visitas Domiciliares. As Equipes de Saúde (ESFs) realizam os atendimentos cumprindo os protocolos orientados pela 8ª Regional de Saúde e SESA; trabalho de grupo com hipertenso e diabéticos com solicitação de exames para acompanhamento- PREVINE BRASIL

Resumo de Atendimento: resumo das apresentações das audiências públicas 2023

- 1) Atendimentos Médio ESF: Centro: 4.539 consultas;
- 2) Atendimentos Médio ESF copasa: 4.530consultas;
- 3) Atendimentos Médio ESF rural: 2.928 consultas;
- 4) Atendimentos Médio ESF Industrial: 5.123 consultas;
- 5) Total de atendimentos na atenção básica: 17.120 consultas com clínico geral.
- 6) Atendimentos com Ginecologista: 534
- 7) Atendimentos com Pediatra: 943
- 8) Atendimentos Enfermeiras: 12.014
- 9) Equipe Multiprofissional Fisioterapia =1.866
- 10) Equipe Multiprofissional Nutricionista= 519
- 11) Equipe Multiprofissional Psicólogo = 1.199
- 12) Equipe Multiprofissional Assistente Social = 188
- 13) Profissional educação física academia da saúde = 221
- 14) Procedimentos realizados equipe de enfermagem: 113.788
- 15) Visitas realizadas de ACS – agentes comunitário de Saúde = 93.023
- 16) Sessões de fisioterapia terceirizadas/licitado = 5.084
- 17) Eletrocardiograma - 645
- 18) Recepção de transporte TFD Viagens/transporte; Atendimentos CRE, Hospital Regional, alta complexidade Curitiba, Cascavel = 1655 viagens
- 19) Exames laboratoriais liberado nos laboratórios cadastrados no CONSUD = 64.111 exames

Capacitação SAMU

ESF CENTRO 05/04/23



Treinamento do SAMU Primeiros Socorros
ESF Industrial e Agentes de Saúde em fev/23



CRE - CENTRO REGIONAL DE ESPECIALIDADES	1.673
CARDIOLOGISTA MEDICO DO CORACAO	92
DERMATOLOGISTA	88
ENDOCRINOLOGISTA E METABOLOGISTA	116
GINECOLOGISTA E OBSTETRA CIRURGIAO	36
HEMATOLOGISTA	3
NEUROCIRURGIAO	79
OFTALMOLOGISTA CIRURGIAO OFTALMOLOGICO	189
ORTOPEDISTA E TRAUMATOLOGISTA	131
OTORRINOLARINGOLOGISTA CIRURGIAO	123
PNEUMOTISIOLOGISTA	38
REUMATOLOGISTA	20
UROLOGISTA ANDROLOGISTA CIRURGIAO	109
DENTISTA ENDODONTISTA CANALISTA	9
ODONTOLOGIA/PACIENTES COM NECESSIDADES ESPECIAIS	2
TUBERCULOSE	1
REUMATOLOGISTA	2
ORTOPEDISTA E TRAUMATOLOGISTA - INFANTIL	12
CLÍNICO / SAUDE MENTAL	113
INFECTOLOGISTA	63
NEUROLOGISTA	85
CIRURGIA VASCULAR	59
DERMATOLOGISTA	24
ORTOPEDISTA E TRAUMATOLOGISTA - MÃO/PUNHO	26
ORTOPEDISTA E TRAUMATOLOGISTA - JOELHO	60
ORTOPEDISTA E TRAUMATOLOGISTA - PÉ/TORNOZELO	28
ORTOPEDISTA E TRAUMATOLOGISTA - OMBRO E COTOVELO	13
ORTOPEDISTA E TRAUMATOLOGISTA - COLUNA	29
PSIQUIATRA MEDICO PSICANALISTA AMBULATORIO CRE	14
CLÍNICO / PNEUMOLOGIA	9

INSTITUTO SANTE - AUTORIZAÇÃO CONSULTAS 788

CARDIOLOGISTA MEDICO DO CORACAO	13
GASTROENTEROLOGISTA	60
OFTALMOLOGISTA CIRURGIAO OFTALMOLOGICO OCULISTA O	289
ORTOPEDISTA E TRAUMATOLOGISTA	364
GINECOLOGISTA E OBSTETRA	61



CIRURGIÃO GERAL

1

FALTAS EM CONSULTAS (ABSENTEÍSMO)

Situação: Cancelado por absenteísmo 355
CRE - CENTRO REGIONAL DE ESPECIALIDADES 355

EXAMES E PROCEDIMENTOS AUTORIZADOS (CLÍNICAS) POR EXAMES

	Qtd. exames	Total (R\$)
MUNICIPIO DE BARRACAO	73.346	14.60471,11

EXAMES E PROCEDIMENTOS AUTORIZADOS POR CLINICA

	Qtd. exame	Total (R\$)
MUNICIPIO DE BARRACAO	64.111	541.932,37
LABORATORIO PROTHEUS - RODRIGO DOS PASSOS E CIA LTDA - ME	31.627	274.242,14
LABORATORIO SANTO ANTONIO - MEGA ANALISES CLINICAS - SANTO ANTONIO	32.484	267.690,23
<u>Totalizadores</u>	<u>64.111</u>	<u>541.932,37</u>

EXAMES E PROCEDIMENTOS AGENDADOS (COTA)

	Quantidade
BARRACAO	506

FALTAS EM EXAMES (ABSENTEÍSMO)

	Quantidade
BARRACAO	65



SECRETARIA MUNICIPAL DE SAÚDE DE BARRACÃO – PR

FARMÁCIA NIS I – CENTRO

**** PERÍODO DE 01/01/2023 À 31/12/2023 (ANUAL)**

***ELENCO:**

MEDICAMENTOS BÁSICOS MUNICIPAL: 272 ITENS DE MEDICAMENTOS – FARMÁCIA BÁSICA

(Seguindo conforme pactuação RENAME – Relação Nacional de Medicamentos Essenciais e REREME – Relação Regional de Medicamentos Essenciais)

SUPLEMENTAÇÃO: 15 FÓRMULAS (Auxílio de suplementação para pacientes acamados/ com problemas de saúde, conforme protocolo estadual/municipal)

+ O ELENCO DE MEDICAMENTOS DO COMPONENTE ESTRATÉGICO E ESPECIALIZADO É FORNECIDOS VIA ESTADO DO PARANÁ ATRAVÉS DA 8ª REGIONAL DE SAÚDE DE FRANCISCO BELTRÃO À PACIENTES CADASTRADOS DESTE MUNICÍPIO, conforme RENAME - Relação Nacional de Medicamentos Essenciais .

1. PROGRAMAS MUNICIPAIS:

a) HIPERDIA

TOTAL : Em torno de 2.432 Pacientes Cadastrados

Disponibilizados medicamentos via oral para o tratamento de pacientes com quadro de hipertensão e diabetes.

b) INSULINO-DEPENDENTES

TOTAL: 80 Pacientes Cadastrados

Disponibilizado glicosímetros, tiras, lancetas, agulhas, seringas, Insulina NPH frasco/caneta e Insulina Regular frasco/caneta.

c) MEDICAMENTOS EXCEPCIONAIS (LME) / PR SEM DOR

TOTAL: 360 Pacientes Cadastrados

Disponibilizado através do Componente Especializado de Assistência Farmacêutica (CEAF – através de LME – Laudo Medicamentos Excepcionais) pelo Estado do Paraná. Medicamentos de alto custo solicitados para pacientes que fazem uso contínuo dos mesmos.

d) PLANEJAMENTO FAMILIAR

Disponibilizados anticoncepcional Oral e Injetável (mensal/trimestral).

e) TABAGISMO



Disponibilizado terapia de reposição de Nicotina (TRN - Adesivos transdérmicos e goma de mascar) e Bupropiona 150 mg comprimido. Somente dispensados à pacientes que fazem cadastro e o acompanhamento em grupo.

2. DISTRIBUIÇÃO DE MEDICAMENTOS ESF's:

Total (nº) em unidades (comprimidos, pomadas, frascos) e valor (R\$) de medicamentos dispensados à pacientes dos ESF's do município (ESF Centro, ESF Rural, ESF Copasa, ESF Industrial) no quadrimestre.

Unidades aproximadamente: 3.257.860 unidades

Valor em reais aproximadamente: R\$ 711.777,38

3. REPASSE PARA AQUISIÇÃO DE MEDICAMENTOS FARMÁCIA BÁSICA NIS I:

3.1 - CONSÓRCIO PR SAÚDE (REPASSES TRIMESTRAIS):

RECURSO FEDERAL 01/2023 -----	R\$ 17.597,48 (Fevereiro/2023)
RECURSO ESTADUAL 02/2023 -----	R\$ 10.067,46 (Fevereiro/2023)
RECURSO FEDERAL 04/2023 -----	R\$ 15.155,21 (Junho/2023)
RECURSO ESTADUAL 05/2023 -----	R\$ 10.107,37 (Junho/2023)
RECURSO FEDERAL + ESTADUAL 07/2023 -----	R\$ 20.212,17 (Setembro 2023)
RECURSO FEDERAL 09/2023 -----	R\$ 5.052,50 (Novembro 2023)
RECURSO ESTADUAL 10/2023 -----	R\$ 25.259,37 (Novembro 2023)
(REPASSE GOVERNO ESTADUAL + FEDERAL) TOTAL R\$	<u>103.451,56</u>

RECURSO MUNICIPAL 04/2023 -----	R\$ 43.605,49 (Março/2023)
RECURSO MUNICIPAL 06/2023 -----	R\$ 44.999,63 (Junho/2023)
RECURSO MUNICIPAL 08/2023 -----	R\$ 44.999,77 (Setembro 2023)
RECURSO MUNICIPAL 11/2023 -----	R\$ 44.999,79 (Dezembro 2023)

(RECURSO PRÓPRIO) **TOTAL R\$ ----- R\$ 178.604,68**

(CONSÓRCIO PR SAÚDE – Aquisição de TIRAS HGT/GLICOSIMETRO/LANCETAS/SERINGAS destinados SOMENTE aos pacientes Insulino-Dependentes cadastrados no programa GSUS (Sistema de Gestão Hospitalar e Ambulatorial do SUS)

(Recurso Trimestral: Repasse Estadual + Federal pelo Estado do PR para compra de medicamentos conforme pactuação do elenco 2013 e Recurso Municipal pactuado com o estado do Paraná com a contrapartida do município (Recurso Próprio).

OBS: Compras de preções (recurso próprio ou emendas) e lote municipal do Consórcio Paraná Saúde, a prestação se dá por conta do setor de contabilidade do município.



Resumo setor de Odontologia no ano de 2023

RESUMO (Centro, Copasa, Industrial e Rural)

Número de pacientes: 7.006

Procedimentos realizados: 21.431

Faltantes: 1.177 (16,7%)

Bochechos com Flúor: 9699

Próteses Entregues: 308

CENTRO	1ºQuadrimestre	2ºQuadrimestre	3ºQuadrimestre	Total
Pacientes Atendidos	439	539	623	1601
Procedimentos Clínicos	1121	1118	1024	3263
Procedimentos Coletivos	20	20	175	215
Faltantes	91	127	62	280

COPASA	1ºQuadrimestre	2ºQuadrimestre	3ºQuadrimestre	Total
Pacientes Atendidos	945	605	937	2487
Procedimentos Clínicos	3208	1934	2535	7677
Procedimentos Coletivos	232	145	425	802
Faltantes	171	145	225	541

RURAL	1ºQuadrimestre	2ºQuadrimestre	3ºQuadrimestre	Total
Pacientes Atendidos	347	530	639	1516
Procedimentos Clínicos	1619	2972	4317	6908
Procedimentos Coletivos	90	17	08	115
Faltantes	71	207	240	518



INDUSTRIAL	1º Quadrimestre	2º Quadrimestre	3º Quadrimestre	Total
Pacientes Atendidos	497	495	410	1402
Procedimentos Clínicos	1121	1621	841	3583
Procedimentos Coletivos	20	17	08	45
Faltantes	50	70	141	161

Composição da equipe Odontologia

5 dentistas, 5 asb e 2 tsb

Centro: cirurgião-dentista: Rafael

Auxiliar em saúde bucal: Aline

Copasa: cirurgião-dentista: Letícia

Cirurgião-dentista: Fabio

Auxiliar em saúde bucal: Raiane

Auxiliar em saúde bucal: Gabriela

Industrial: cirurgião-dentista: Cibeli

Auxiliar em saúde bucal: Larissa

Rural: cirurgião-dentista: Leo

Auxiliar: Ana Paula

Técnica em saúde bucal: Edenir

OBS: À Técnica em saúde bucal, Janete Missio se aposentou em maio, a Dra Cibeli esteve de licença maternidade dos meses de março a setembro.

O Dr Fabio esteve atendendo no industrial durante esse período, de janeiro a março o Dr Fabio atendia no Posto do centro e após o retorno da Cibeli ele veio realizar os atendimentos no copasa. A TSB Edenir atendo no centro e no rural na linha Alegria.

Prótese Dentaria é feita pelos dentistas Leticia, Fabio e Rafael mas abrange toda a cidade.

VIGILANCIA EM SAÚDE



Entrega de uniformes para Equipe de Saúde PROVIGIA 2023



Entrega de camisetas para atividade de vacinação para toda a equipe de enfermagem, Agentes Comunitários de Saúde e Zeladoria



Aquisição de móveis para as UBS e Vig em saúde.

2) VIGILANCIA EPIDEMIOLOGICA

Palestra na escola Tia Jô

com adolescentes saúde do homem e saúde da mulher dia 17/03/23

Boletim Epidemiológico COVID-19 Dados atualizados 2023

POSITIVOS	16
ATIVOS em isolamento	04
POSITIVOS ACUMULADOS	3.118
RECUPERADOS	3.074
INTERNADOS	00
ÓBITOS	40

Local de coleta de teste rápido de Covid-19 Barracão: Posto de Saúde a qual você pertence.

Horários de coleta Teste rápido Covid-19: Manhã 7:30 às 11:00 horas

Tarde 13:00 às 16:30 horas

Procure um Posto de saúde e faça a vacina BIVALENTE covid-19.

Vacina COVID-19 2023



Vacinação para crianças acima de 4 anos;

Vacinação para crianças acima de 6 meses para covid-19.

Reforço com vacina bivalente para adultos . Orientação e treinamento a equipe de vacinadores.

Semana de vacinação nas Americas:



Dia 24 de abril, a partir das 10h, a Ministra da Saúde Argentina estará em Bernardo Irigoyen.

Diante disso, será feito um ato integrado de PROMOÇÕES em saúde, que é "vacinação das Américas", entre Dionísio, Bernardo Irigoyen e Barracão.

As Epidemiologias dos 3 municípios ofertarão algumas vacinas, como influenza e febre amarela entre outras orientações.

Compareça ao evento na região do lago a partir das 10h e aproveite as orientações e serviços oferecidos pelos profissionais da saúde dos municípios de Dionísio, Bernardo Irigoyen e Barracão.



Semana de vacinação das Américas. Lago internacional dia 24/04/23

Campanha de Multivacinação

- Atualização do calendário vacinal das crianças e adolescentes.
- Do dia 14 a 28 outubro 2023
- Dia D 21 de outubro: Sala de vacina do Centro, Copasa e Industrial atenderam neste dia.
- As equipes também aproveitavam o momento para atualizar cartão vacinal da família.
- Distribuição de bolas personalizadas para as crianças.
- Horário estendido até as 20 horas no Posto do centro, a'pos dia D.

Estratégias utilizadas para multivacinação

- Divulgação na mídia falada e escrita e por grupos watts, instagran, face;
- Busca ativa realizada por watts pelas vacinadoras e equipes de ESF;
- Visita domiciliar das Agentes de Saúde olhando o cartão de vacina e orientando a vacinação;

Distribuição de bolas personalizadas e balão para as crianças;



Sábado dia D 21/10/23 campanha de Multivacinação



HORÁRIO ESTENDIDO ATÉ 20 HORAS CAMPANHA DE MULTIVACINAÇÃO

Campanha Multivacinação

Campanha continua esta semana até sexta dia 27/10

Atendimento com horário estendido até as 20h no posto de saúde do centro

Aproveite para solicitar a declaração de vacina para matrícula rematrícula escolar



Divulgação



VACINAS ROTINA 2023- Crianças menores de um ano - Meta anual 121 crianças

Vacinas	Meta nº crianças até DEZEMBRO	Vacinas aplicadas janeiro a DEZEMBRO
BCG -102%	121	121 = 100%
Meningo C 2ª dose	121	120= 99,17%
Pneumo 10 2ª dose	121	124 = 102,48%
VIP 3ª dose Penta 3ªdose	121	121 = 100%
Rotavírus 2ª dose	121	128 = 105,79%
Febre amarela 1ª dose 9meses	121	124 = 102,48%

Parabéns agentes de saúde, vacinadoras, equipes de Saúde da Familiar, conselho tutelar e pais e responsáveis.

Todos envolvidos no compromisso da vacinação de nossas crianças.



VACINA DA INFLUENZA 2023

divulgação



3.694 doses aplicadas = 102,6%

Crianças: 102%
Gestantes: 100%





**CAMPANHA DE VACINAÇÃO
CONTRA A GRIPE**

**Dia 15 de Abril
dia "D" Sábado**

**PERÍODO DE
28 DE MARÇO A 31 DE MAIO**

**Locais de Vacinação:
Posto de Saúde
Centro, Copasa e Industrial**

**Crianças de 6 meses
a menores de 6 anos**



 Secretaria
Municipal de Saúde

**CAMPANHA DE VACINAÇÃO
CONTRA A GRIPE**

Dia 15 Abril dia "D" Sábado

PERÍODO DE 28 MARÇO A 31 MAIO

**Arrasta pro lado e veja
quais grupos estão
recebendo a vacina**

>>>>>>>



 PREFEITURA MUNICIPAL
BARRACÃO
DE MÃOS DADAS COM O POVO

SECRETARIA DE
SAÚDE



GRUPOS PRIORITÁRIOS PARA VACINA DA GRIPE

- Crianças de 6 meses a menores de 6 anos
- Trabalhadores da saúde
- Gestantes
- Puérperas
- Professores do ensino básico e superior
- Povos indígenas
- Idosos com 60 anos ou mais de idade
- Profissionais das forças armadas e segurança e salvamento
- Pessoas com doenças crônicas não transmissíveis e outras condições clínicas
- Caminhoneiros
- Trabalhadores de transporte coletivo rodoviários para urbanos e de longo curso
- Trabalhadores portuários
- População privada de liberdade e funcionários do sistemas de privação de liberdade
- Adolescentes e jovens de 12 a 21 anos de idade sob medida socioeducativas



PREFEITURA MUNICIPAL
BARRACÃO
DE MÃOS DADAS COM O POVO

SECRETARIA DE
SAÚDE

Divulgação redes sociais



Dia D vacina da gripe 15/04/2023



Alimentação dos sistemas de informação na epidemiologia: SINAN NET - semanalmente



O Sistema de Informação de Agravos de Notificação - Sinan é alimentado, principalmente, pela notificação e investigação de casos de doenças e agravos que constam da lista nacional de doenças de notificação compulsória (Portaria de Consolidação nº 4, de 28 de Setembro de 2017, Sua utilização efetiva permite a realização do diagnóstico dinâmico da ocorrência de um evento na população, podendo fornecer subsídios para explicações causais dos agravos de notificação compulsória, além de vir a indicar riscos aos quais as pessoas estão sujeitas, contribuindo assim, para a identificação da realidade epidemiológica de determinada área geográfica. O seu uso sistemático, de forma descentralizada, contribui para a democratização da informação, permitindo que todos os profissionais de saúde tenham acesso à informação e as tornem disponíveis para a comunidade. É, portanto, um instrumento relevante para auxiliar o planejamento da saúde, definir prioridades de intervenção, além de permitir que seja avaliado o impacto das intervenções.

TOTAL NOTIFICAÇÕES 2023 = 182 SINAN NET

Destacamos os principais:

Atendimento anti-rábico (mordida de cão/gato); Hepatites virais; Sífilis em gestante; HIV; Sífilis em adultos; Violência interpessoal (sexual), acidente de trabalho e outras

SIS NET – TRANSMISSOR DO SINAN NET

Sinan- net Dengue: digitação, acompanhamento e encerramento de todo caso suspeito ou confirmado para dengue;



SIVEP-DDA

A notificação dos casos de diarreia deve ser realizada pelas Unidades Básicas de Saúde (UBS) através do preenchimento Planilha de Casos de Diarreia e posterior digitação no Sistema Informatizado de Vigilância Epidemiológica das DDAs (SIVEP-DDA).

Considerando que o objetivo da Monitorização das Doenças Diarreicas Agudas (MDDA) é observar o padrão local das DDAs, a fim de conhecer sua magnitude através da análise de morbimortalidade por este agravo, bem como identificar agentes etiológicos envolvidos e detectar possíveis surtos em tempo oportuno, ressaltamos a importância da alimentação do SIVEP-DDA regularmente e em tempo oportuno.

UUBS Centro cadastrada para MDD.

GAL - Gerenciador de Ambiente Laboratorial - Sistema informatizado dos processos laboratoriais presentes na análise de amostras biológicas humanas e não humana, criando procedimentos operacionais, para a Política Nacional de Informação de agravos como: arboviroses, hepatites, H1N1 e outros.

II-TB – acompanhamento de casos de tuberculina elevada;

Sistema SIM e SINASC local e Federal – controle de óbitos e nascidos vivos e investigação de óbitos;

Sistema de notificação COVID-19: notificação de todos os casos de coleta de exames de covid-19 tanto negativo e ou positivo;

SISLOG – Entrada e saída de estoques, testes realizados por UBS e HMDC mensalmente;

Sistemas de informação Vacinas:

SI PNI Covid digitação de vacinas do covid-19, gripe e campanhas de vacina;

PEC – ESUS – digitação de vacinas de rotina

SISAVAIMUNO – Para imunobiológicos expostos a temperaturas inadequadas;

SIES – Pedido de vacinas para 8ª RS, saídas de vacina por consumo e ou validade;



Combate as hepatites virais

CAMPANHA FIQUE SABENDO! Realizado em agosto média de 260 TR



**Campanha
FIQUE
SABENDO!**

**HEPATITES, VIRAIS,
HIV E SÍFILIS.
Você pode ter e não saber.**

FAÇA O TESTE!

Procure a enfermeira Cledir na Vigilância em saúde no antigo Posto de Saúde e faça seu teste rápido.



 PREFEITURA MUNICIPAL
BARRACÃO
DE RAÍZES DADAS COM O POVO

**Secretaria
de Saúde**



CAPACITAÇÕES

- III Simpósio de CME – esterilização – UBS e odonto, na AMSP Francisco Beltrão, dia 20/09/23. Cledir Busatto, Liliane de Goes, Ana ventura e Aline Rubet.
- COMBATE A CHIKUNGUNYA
02/03/2023. Enfª Cledir, Dr Andre
- Treinamento no CEON de Cascavel para retirada de cateter de quimioterapia dia 13 de junho 23 – Enfª Liliane de Goes participou e Enfª HMDC
- Capacitação boas práticas em vacinação principalmente BCG, em Bom Jesus do Sul. Dia 13 de junho. Participaram Marisonia Surdi e Marcia Mulher;
- Capacitação TABWIN com foco no monitoramento dos indicadores pactuação interfederativa. Dias 23 e 24 de maio AMSOP. Cledir Busatto e Ana Karita.
- Implantação da comissão Municipal de segurança do Paciente “CMSP” dia 01/06/2023 UNIPAR Enfermeiras Pamela V Muniz e Liliane de Goes.
- Educação continuada em técnicas de aplicação de vacina BCG dai 17/07/23 Bom Jesus do Sul. Participantes Marisonia Surdi e Marcia Mulher
- Microplanejamento para atividades de vacinação dias 12, 13, 14 de setembro em Dois Vizinhos. Enfermeira Cledir Busatto e Ana Karita Magron.
- CME esterilização, Enfermeira Cledir repassou treinamento para todos os profissionais da Enfermagem e da Odontologia nas UBS: 27/06/23 UBS Copasa, 30/06/23 UBS Industrial e 27/07/23 UBS Centro e Rural.
- Capacitação Macroplanejamento em vacinação, Dois Vizinhos, 12,13, 14 de setembro. Cledir e Ana Karita;
- I Seminário Regional dos Direitos da Criança e do adolescente, em F. Beltrão, dias 03 e 04 de outubro de 2023. Participantes: ACS Fabiana, Psicólogas Silvia e Diandra.
- Curso de codificação de óbitos, dias 16 e 17 de outubro, Regional de Saúde m F Beltrão. Participou Enf. Cledir;
- Seminário macrorregional Inter setorial de gestão do programa bolsa família dias 18 e 19 de outubro, em Francisco Beltrão. Participante ACS Maria Idete;
- 1º WORKSHOP Regional de Vigilância sanitária, Francisco Beltrão, dia 26 de outubro 2023. Participantes: Cledir, Renato e Josiane;
- Capacitação para criação e implantação protocolos em segurança do paciente,

31 de outubro, Francisco Beltrão. Participantes: Cledir e Enf. Diana.

- Notificações de doenças transmissíveis por vetores dia 22 de novembro, Francisco Beltrão. Participou: Enf. Ana Karita;
- Oficina Financiamento do SUS, dia 01 dezembro 2023. Participantes; Gestor Dieyson e Enf. Cledir.
- ATUALIZAÇÃO SALA DE VACINA, dia 11 de outubro, para vacinadoras e Enfermeiras das Salas de Vacina. Orientadora: Enf. Cledir; Local sala de reuniões VISA;
- Dia 20 de dezembro: pauta: Revisão protocolo de dengue e indicador de coletas de preventivos com atenção básica, vigilância em saúde e unidades básicas de saúde; Orientadora: Enf. Cledir; Local sala de reuniões VISA;
- **Capacitação Municipal CME biofilme, foto**





3) VIGILÂNCIA SANITÁRIA ações realizadas 2023

Vistorias e Inspeções Sanitárias

Estabelecimentos de interesse á saúde: 169

Licenças Sanitárias emitidas: 154

Medidas Administrativas

Intimações: 139

Programa Vigiagua Mensal

Coleta de água para cloro, turbidez: 168

Flúor: 73

Coleta de água para coliformes totais e E. coli: 109

Construção Civil

Projetos analisados e aprovados: 47

Habite-se liberado: 11

Saúde do Trabalhador

Inspeções em empresas finalidade específica saúde do trabalhador:

Notificação acidente de trabalho: 49

Investigação de acidente de trabalho grave: 2

Investigação óbito: 1

Notificação intoxicação exógena:2

Investigação concluída de intoxicação exógena:2

Saneamento Básico

Reclamações recebidas: 38

Reclamações atendidas: 33

Endemias – Dengue

Total de visitas realizadas: 8.898

Notificações: 33

Casos confirmados: 5



ProVigiA-PR Programa Estadual de Fortalecimento da Vigilância em Saúde no Paraná.

PLANO DE APLICAÇÃO FINANCEIRA - RESOLUÇÃO SESA n.º 1.519/2023

Esse Plano de Aplicação trata do planejamento para execução financeira dos recursos transferidos por meio do Programa ProVigiA-PR, conforme disposto na Resolução Sesa n.º 1.519/2023.

De acordo com o Art. 9º da **Resolução Sesa n.º 1.102/2021**, fica definido como contrapartida aos municípios a execução integral das ações de vigilância em saúde já pactuadas, aquelas definidas em instrumentos legais, e as que compõem o Detalhamento das Ações do ProVigiA-PR, nos termos da Deliberação CIB/PR que aprova a execução do Programa

Município: Barracão

Valor total recebido em 2023: R\$ 81.099,78

Resolução de repasse financeiro: Resolução Sesa n.º 1.519/2023 Categoria Econômica:

Custeio

Aprovado na Ata n° 12/2023 ALTERADA E APROVADA EM 29/02/2024.

Este recurso está em conta para ser utilizado no próximo exercício.

Resolução SESA n° 425/2023 R\$ 20.824,23 custeio. Aprovada em ATA 05/2023 reforma da vigilância.



4) GESTÃO EM SAÚDE:

Planejamento – Trabalhamos os Instrumentos de gestão Relatório anual de Gestão 2023, Programação Anual de Saúde 2025,

Monitoramento e Avaliação – Realizamos as atividades de monitoramento e avaliação dos Programas e instrumentos de gestão com reuniões periódicas com as Equipes de Saúde e Gestor e também sempre com o apoio da 8ª Regional de Saúde.

Informação em saúde – É realizada a manutenção da alimentação dos bancos de dados nacionais, estaduais e de sistemas próprios da Secretaria de Saúde pelos Técnicos, Enfermeiras, Farmacêuticos, Auxiliares de Enfermagem, NASF e todos os demais envolvidos no atendimento de pacientes e responsáveis pelos programas.

Gestão do Trabalho Realizada a contratação de pessoal para a saúde, para ajudar na Enfermagem e odontologia.

Educação na Saúde – Participação presenciais e algumas online das capacitações, cursos, encontros, oficinas, seminários, promovidos pela SESA, MS e outros.

. AUDITORIAS

Existem Auditorias realizadas ou em fase de execução na Secretaria Municipal de Saúde no período? (Em andamento, Encerrada, Programada, Reprogramada ou Cancelada)	Sim () Não (x) Em caso positivo, para cada Auditoria existente devem ser respondidos todos os itens apontados a seguir.
Demandante:	Órgão responsável pela auditoria:
Nº da auditoria:	Finalidade da auditoria:
Unidade Auditada:	Status da auditoria:
	Finalizada () Em andamento ()
Recomendações:	Encaminhamentos:



ORGANOGRAMA DA SECRETARIA MUNICIPAL DE SAÚDE BARRACÃO/PR

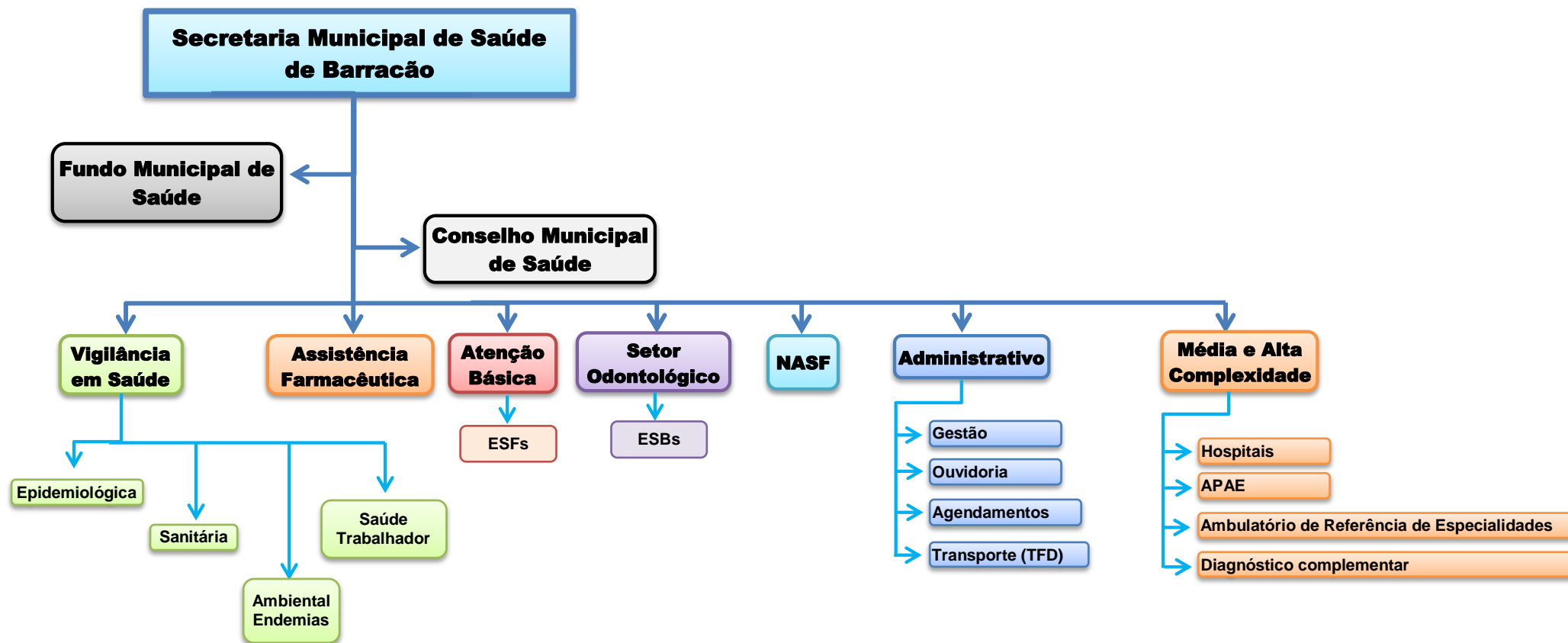



Recursos Financeiros

O objetivo é analisar os recursos oriundos de fontes Federal, Estadual e Municipal. Ressalta-se a importância do gestor como ordenador das despesas, conhecer as contas bancárias e programas de saúde. Na análise é importante verificar os gastos municipais e comparar com as ações que o município executou.

Acessar : <http://www.fns.saude.gov.br/indexExterno.jsf>

Selecionar Consultas de pagamento consolidada, Ano – 2023, Estado – Paraná; Município: ou no setor de contabilidade da prefeitura.

5.1 Repasses Governo Federal, Governo Estadual, Recursos próprios

**RECURSOS GOVERNO FEDERAL - EXERCÍCIO 2023 - CUSTEIO**

BLOCOS DE FINANCIAMENTO	RECEITA	DESPESA	SALDO 31/12/2023
Atenção Básica	2.429.400,83		272.060,11
Atenção Básica (Emenda Incremento PAP)	200.000,00	-	234.477,77
Vigilância em Saúde	153.145,70	110.546,00	42.599,70
Média e Alta Complexidade	494.818,56	382.240,83	112.577,73
Média e Alta Complexidade (APAE parcela)	40.391,49	40.391,49	-
Assistência Farmacêutica	18.000,00	18.000,00	-
Gestão SUS (Piso Enfermagem)	65.864,76	58.563,08	7.777,12
Gestão SUS			19.719,10
TOTAL	3.401.621,34	609.741,40	689.211,53

RECURSOS GOVERNO FEDERAL - EXERCÍCIO 2023 - CAPITAL

BLOCOS DE FINANCIAMENTO	RECEITA	DESPESA	SALDO 31/12/2023
Bloco Investimento	0,00	61.580,66	32.704,97
TOTAL	0,00	61.580,66	32.704,97

2023 não recebemos Recursos Federais de Capital do SUS

OBS: 2023 entrou com saldo anterior de 2022 por esse motivo a despesa do exercício 2023 pode ser maior que a arrecadação. Da mesma forma que fechou o exercício com saldo em conta para 2024

RECURSOS ESTADUAL - EXERCÍCIO 2023 - CUSTEIO

RECURSO	RECEITA	DESPESA	SALDO 31/12/2023
Resolução SESA 1657/2023 - Desastres Naturais	60.505,80	-	60.505,80
Resolução SESA 1648/2023 - Atend.Especializ.	136.451,31	-	136.451,31
Resolução SESA 1466/2023 - Fortalec.Atrib.A.Pr.	28.301,10	-	28.301,10
Resolução SESA 1472/2023 - IOAF	18.150,00		18.150,00
Resolução SESA 788/2022 - IOAF	16.250,00	-	16.250,00
Resolução SESA 1519/2023 - PROVIGIA	81.099,78	-	81.099,78
Resolução SESA 1413/2023 - Atend.Especializ.	127.923,04	27.923,04	100.000,00
Resolução SESA 425/2023 - PROVIGIA	20.854,23	-	20.854,23
Resolução SESA 808/2022 - PROVIGIA	0,00	4.200,00	30.557,05
Resolução SESA 405/2023 - Materiais Gráficos	4.261,48	4.261,48	-
Resolução SESA 1104 e 1127/20221 Opera PR	0,00		15.588,53
Resolução SESA 775/2022 - Media Complex.Am.	0,00	44.612,27	44.612,28
Prest.Serv.SUS no PR Lei 21292/2022	20.700,41	-	20.700,41
Resolução SESA 870/2021 Custeio Reabilit.			10.000,00
APSUS	99.630,00	55.217,19	142.645,60
TOTAL	614.127,15	136.213,98	725.716,09

**RECURSOS ESTADUAL - EXERCÍCIO 2023 - CAPITAL**

RECURSO	RECEITA	DESPESA	SALDO 31/12/2023
Resolução SESA 1472/2023 - IOAF	10.890,00	-	20.640,00
Resolução SESA 506/2023 - Transp.Sanitário	700.000,00	-	700.000,00
Resolução SESA 506/2033 - Transp.Sanitário	450.000,00	-	450.000,00
Resolução SESA 858/2022 - Transp.Sanitário	65.000,00	65.000,00	-
Resolução SESA 860/2022 - Saúde Bucal	100.000,00	23.271,40	76.728,60
Resolução SESA 860/2022 - Saúde da Família	120.000,00	99.310,48	20.689,52
Resolução SESA 808/2022 PROVIGIA		20.279,00	26.646,66
Resolução SESA 654/2020 - Reforma UBS			15.000,00
Resolução SESA 257/2022 - Constr.UBS			65.000,00
Resolução SESA 870/2021 - Pós Covid			20.000,00
Resolução 931/2021 - Equipamentos			21.730,39
Rendimentos 2021 - 2022 e 2023 (sobra saldos)			120.551,53
TOTAL	1.445.890,00	207.860,88	1.536.986,70

RESUMO DA DESPESA REALIZADA 2023 - SAÚDE

2.020 - ATENÇÃO BÁSICA	VALOR R\$
Fonte 494 - SUS Federal - Custeio	2.760.747,82
Fonte 494 - Estadual - Custeio	114.220,07
Fonte 1018 - Emendas Parlamentares	593.681,37
Fonte 518 - SUS Federal - Capital	61.580,66
Fonte 518 - Estadual - Capital	611.541,88
Fonte 000 - Emendas Impositivas Legislativo	228.839,31
Fonte 304 - Alienação	59.000,00
Fonte 1062 - Compens.Impostos	36.720,64
Fonte 1073 - AFM	70.000,00
Fonte 1064 - Piso Enfermagem	58.563,08
Fonte 303 - Saúde 15%	9.486.685,40
Total Atenção Básica	14.081.580,23



ESTADO DO PARANÁ
MUNICÍPIO DE BARRACÃO

2.021 - ASSIST.HOSP.E AMBUL. MAC	VALOR R\$
Fonte 494 - SUS Federal - Custeio	382.240,83
Fonte 303 - Saúde 15%	328.399,01
Total Atenção Básica	710.639,84
2.022 -VIGILÂNCIA EM SAÚDE	VALOR R\$
Fonte 494 - SUS Federal - Custeio	110.546,00
Fonte 494 - Estadual - Custeio	54.987,00
Fonte 510 - Vigilância Municipal	88.664,68
Fonte 518 - Estadual - Capital	20.279,00
Fonte 303 - Saúde 15%	92.632,69
Total Atenção Básica	367.109,37
2.023 -ASSISTÊNCIA FARMACÊUTICA	VALOR R\$
Fonte 494 - SUS Federal - Custeio	18.000,00
Fonte 303 - Saúde 15%	54.052,40
Total Atenção Básica	72.052,40
2.024 -ATIV.CONSÓRCIO SAÚDE	VALOR R\$
Fonte 303 - Saúde 15%	372.492,00
Total Atenção Básica	372.492,00
2.025 - CONSORCIO CIF	VALOR R\$
Fonte 303 - Saúde 15%	1.977,66
Total Atenção Básica	1.977,66
2.026 - CONSÓRCIO CIRUSPAR	VALOR R\$
Fonte 303 - Saúde 15%	197.282,58
Total Atenção Básica	197.282,58
2.027 - CONSÓRCIO PARANÁ SAÚDE	VALOR R\$
Fonte 303 - Saúde 15%	179.996,08
Total Atenção Básica	179.996,08
TOTAL DESPESA PAGA SAÚDE 2023	15.983.130,16



Análise e Considerações recursos destinados a Saúde

Para custear as despesas da Saúde no exercício 2023 foram utilizados recursos do Superavit Financeiro de 2022 (recursos que ficaram em conta em 31/12/2022), arrecadação de 2023 de recursos Federais, Estaduais e Municipais que foram aplicados em conformidade com as exigências estabelecidas pelas Resoluções do Estado, Portarias do Ministério da Saúde e índices constitucionais.

PROGRAMAS QUE DEVEM ESTAR NO RAG 2023:

- 1) Implementação de ações de atividades físicas (IAF) na atenção primária a saúde sendo realizada;
- 2) **Piso da Enfermagem:** PORTARIA GM 1.135, DE 16 DE AGOSTO DE 2023: Reunião do CMS 30/08/2023. Recurso na conta da Prefeitura em 21/08/2023 e repassado mensalmente para Enfermagem através da alimentação do Invest SUS.
- 3) **Saldo remanescente de investimento Capital federal:** Conforme RESOLUÇÃO Nº 17, de 26 de julho de 2023, do Conselho Municipal de Saúde do Município de Barracão – PR. Em reunião ordinária realizada em 26 de julho de 2023, ATA nº 08/23.
Saldo remanescente de investimento federal capital de R\$ 99.000,00 e que será destinado para estruturação, mobiliários e itens de informática, para suprir as necessidades e demandas dos profissionais de saúde das Unidades Básicas de Saúde, Vigilância em saúde, secretaria Saúde, NASF. Assim foi apresentado os itens como móveis, mesas, cadeiras, balcão, computadores, nobreaks, impressoras e outros.
Pregão eletrônico nº 80/2023 número do processo 98/2023 móveis, computador, impressoras. Adquirido e distribuído as UBS, Secretaria Saúde e Vigilância.
- 4) **RESOLUÇÃO SESA Nº 1413/2023** Dispõe sobre o repasse financeiro em parcela única para os Municípios visando a qualificação do acesso e atendimento especializado aos usuários do SUS no Paraná. **Barracão: R\$ 127.923,04.** Para custear as despesas provenientes de ações e serviços especializados, preferencialmente para atender a qualificação dos pacientes para a continuidade do cuidado na Média e alta Complexidade. Art. 2º



Como se trata de recurso temporário para cobertura de despesas de custeio de atendimentos especializados e procedimentos com finalidade diagnóstica. Plano de aplicação. Reunião Conselho Municipal de saúde 31 outubro 2023. Ata 11/2023.

Conforme o Plano de aplicação foi aplicado no mês de dezembro R\$ 27.923,04 e os outros R\$ 100 mil serão utilizados em Janeiro e fevereiro de 2024.

- 5) **Resolução SESA Nº 1656/2023 e Resolução SESA Nº 1657/2023**, no valor de R\$ 60.505,80 a qual dispõe a destinação de repasse financeiro para custeio de Unidades assistenciais que foram afetadas por eventos de desastres naturais.

Posto de Saúde do Copasa CNES Nº 5289262

Justificativa: Devido a grande quantidade de chuvas e vendaval ocorridos a UBS Copasa no dia 11/10/2023 ocorreu o destelhamento de uma parte entrando muita água na Unidade de Saúde.

Assim justifica-se a substituição total da cobertura, troca de calhas e implantação de rufos em toda a área existentes de 500,20 metros quadrados.

Reunião CMS 29/11/23 ATA 12/23. Recurso não utilizado em 2023 em conta.

- 6) Provigia 80 mil custeio reunião CMS 29/11/23 Alteração **do Plano de aplicação financeira do PROVIGIA RESOLUÇÃO SESA Nº 808/2022, custeio e capital:** Josiane explica que não foi gasto todo o recurso de plano assim o mesmo foi revisto e foi apresentado o novo descritivo, onde o capital foi realizado licitação mas foi gasto com saldo remanescente do recurso federal. Aprovado a alteração por unanimidade.

- 7) Provigia sobra de 2022 **3) Alteração do Plano de aplicação financeira do PROVIGIA RESOLUÇÃO SESA Nº 808/2022, custeio e capital:** Josiane explica que não foi gasto todo o recurso de plano assim o mesmo foi revisto e foi apresentado o novo descritivo, onde o capital foi realizado licitação mas foi gasto com saldo remanescente do recurso federal. Custeio ficou uma parte referente a reforma da Vigilância em Saúde e do Capital ficou o valor em conta.

- 8) APAE recurso adicional de 40.391,49 foi pago em 14/09/2023 para a APAE conforme Termo Aditivo ao contrato 69/2022;

- 9) **Portaria GM/MS Nº 544, de 3 DE MAIO DE 2023: ATA 07/2023** INSERIDOS NO INVESTSUS - PROGRAMA/AÇÃO.



Proposta 08992896000123003 valor de R\$ 1.278.273,00 EQUIPAMENTOS para as unidades Básicas de Saúde, Vigilância em Saúde e transporte sanitário. DENTRO DESTES TRÊS VEÍCULOS DE ATE 05 LUGARES. Elaboração da **Resolução nº 11 CMS** e posterior Publicação.

Proposta 08992896000123002 – valor de R\$ 304.800,00 - VEÍCULO DE 10 LUGARES ADAPTADO PARA DEFICIENTES. Redigida a **Resolução nº 12 CMS** e posterior publicação.

Proposta 08992896000123001 valor de R\$ 611.000,00 MICRO-ÔNIBUS. Elaboração da **Resolução nº 13 CMS** e posterior publicação.

Equipe multiprofissional na APS, vinculada ao CNES 2583275 Centro Art. 7º recursos de custeio de serviços de Atenção Primária. Equipe cadastrada no CNES funcionários do antigo NASF. Elaboração da **Resolução nº 14 CMS** e posterior publicação.

EAP – Equipe de Atenção Primária, vinculada ao CNES 5289262 Copasa. Proposta nº 08992896000144.2023.50131 Equipe - EAP - Profissionais cadastrados inicialmente na EAP Dr Yuri Carminatti 20 horas, Enfermeira Pricila Mirian Mosen Bertagnoli e Técnica de Enfermagem Vanessa Baumgart Salles Credenciamento Equipes e Profissionais dentro do e-gestor realizadas. Elaboração da **Resolução nº 15 CMS** e posterior publicação. Após apresentado em data show todas as propostas solicitadas e explicado ao conselhos uma a uma todas foram aprovado por unanimidade.

6.2 - Emendas Parlamentares

O objetivo é verificar o quanto de receita externa o município conseguiu junto aos Parlamentares Estaduais e Federais. Importante para analisar se o recurso já foi totalmente executado e a importância deste projeto para as ações de saúde.

Análise e Recomendações

Os recursos das emendas foram aplicadas conforme no objeto conforme plano de aplicação aprovado pelo Conselho Municipal de Saúde e saldos remanescentes serão aplicados dentro do mesmo objeto da proposta do plano de aplicação e foi aberto novo orçamento para 2023.

2023 ambulância, van, spim





ESTADO DO PARANÁ
MUNICÍPIO DE BARRACÃO



PREGÃO ELETRÔNICO 80/2023 MÓVEIS COMPUTADORES IMPRESSORAS RECURSO FEDERAL INCREMENTO. Agosto 2023

Computadores:





capa de tablets Agentes de saúde



ESTADO DO PARANÁ
MUNICÍPIO DE BARRACÃO

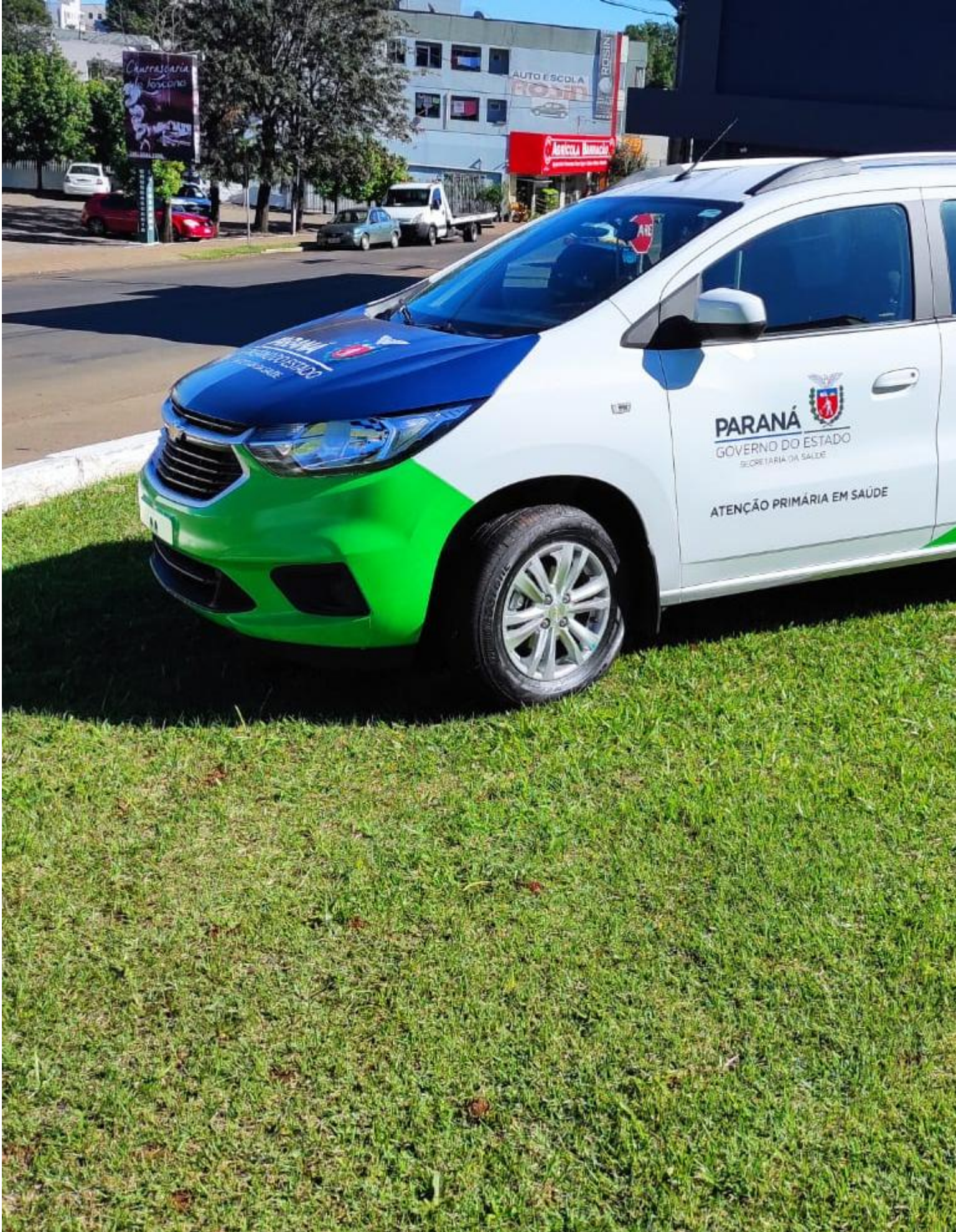



Conselho Municipal de Saúde -CMS CONTROLE SOCIAL 2023

- ▶ Reuniões ordinária 12 e uma extraordinária;
- ▶ Organização das Pré-conferências de Saúde:
- ▶ Industrial dia 01/03/23 manhã
- ▶ Centro dia 01/03/23 tarde
- ▶ Rural Linha Siqueira Belo dia 03/03/23 SEXTA tarde
- ▶ Copasa dia 08/03/23 quarta tarde
- ▶ Organização e planejamento da
- ▶ 12ª Conferencia Municipal de Saúde;
- ▶ 16/03/2023

13ª Conferência
Estadual de
Saúde do
Paraná



Novembro 2022 iniciou a organização para 12ª Conferencia Municipal de Saúde programada para o dia 16/03/2023.



Pré Conferência Municipal de Saúde-2023



Copasa



Centro



Rural



Industrial



12ª CONFERENCIA MUNICIPAL DE SAÚDE DE BARRACÃO PARANA

A Secretaria da Saúde e o Conselho Municipal da Saúde promoveram a *12ª Conferência de Saúde e tem como objetivo discutir a saúde pública na esfera Municipal. O evento, estabelece as prioridades do município em relação à política de saúde pública, reunirá entidades e lideranças interessados no tema, os quais auxiliarão na discussão dos eixos temáticos e elaboração do relatório que estabelecerá os pleitos da comunidade. As propostas que devem integrar a pauta Barraconense foram apresentadas durante as Pré-conferências realizadas nos bairros Industrial, Centro, Copasa e no Rural em preparação à etapa municipal.*

O tema deste ano é “Garantir Direitos e Defender o SUS, a Vida e a Democracia – Amanhã Vai Ser Outro Dia”. A conferência municipal é preparatória para a 13ª Conferência Estadual e para a 17ª Conferência Nacional de Saúde.

Apresentamos o Relatório Final da 12ª Conferência Municipal de Saúde de Barracão-PR, com o tema: **“GARANTIR DIREITOS E DEFENDER O SUS, A VIDA E A DEMOCRACIA - AMANHÃ VAI SER OUTRO DIA”** realizada no dia 16 de Março de 2023, no Centro de idosos Raio de Luz, do Município de Barracão, Estado do Paraná. A Conferência Municipal de Saúde é o Foro Municipal de debates sobre saúde, aberto a todos os segmentos Municipais, e terá por finalidade:

Estabelecer e definir diretrizes para a Política da Saúde a ser executada pelo Departamento Municipal de Saúde, no município. Fornecer subsídios para a elaboração, discussão e aprovação do Plano Municipal de Saúde do Município de Barracão, bem como nortear o trabalho, visando o melhor atendimento no SUS.

Através da Conferência a população tem a oportunidade de debater sobre os problemas de saúde mais importantes, e indicar para os governantes sugestões de como podem ser resolvidos. As resoluções das conferências de saúde devem servir de orientação para as decisões dos gestores e dos Conselhos de Saúde.

Como entendemos que o atual modelo assistencial requer uma maior participação da comunidade, nos meses de fevereiro e março foram realizadas 04 (quatro) Pré-Conferências:

*** ESF Industrial dia 01/03/2023 as 8:30 horas no Centro de Eventos Adriana Riva;**

Comunidade s e Bairros que devem participar: Linha São Jose, Bonita, Linha Palmerinha, Vila Rural,



Nova Alvorada, Vista Alegre, Linha Nova, Cerro Agudo, Jardim Vale Capanema linha Três Passos e Bairro Industrial.

*** ESF Centro dia 01/03/2023 as 13:30 horas no Pavilhão da Igreja Evangélica Assembleia de Deus;**

Bairros: Alvorada, Simonetto, Centro e São Jose.

***ESF Rural na Linha Siqueira Bello dia 03/03/2023 ás 14 horas; no pavilhão Vilson Cenci;**

Linhas: PIO XII, Santa Terezinha, Dois Irmãos, Lara, Barreiro, Alegria Alta e Baixa, Linha Bugança, Rossini e Siqueira Belo

*** ESF Copasa dia 08/03/2023 as 13:30 horas no saguão do Posto de saúde;**

Bairros: Fatima, Copasa, Nova Esperança, Jardim Pinheiro, Vogt.

Após as discussões realizadas, foram formuladas as propostas e escolhidos os representantes para participar do evento a ser realizado no dia de hoje.

Com o firme propósito de assumirmos a Conferência Municipal de Saúde com legitimidade e seriedade, convidamos todos para colaborar e atuar de forma participativa das atividades que serão desenvolvidas, a fim de atingirmos nossos objetivos e contribuir para melhorar, cada vez mais, a assistência à saúde em nosso município.

Comissão Organizadora



12ª Conferência Municipal de Saúde-2023







**DELIBERAÇÕES DA 12ª CONFERÊNCIA MUNICIPAL DE SAÚDE
DE Barracão-PR**

PROPOSTAS APROVADAS

NÍVEL MUNICIPAL:

1ª lugar Proposta nº 1- Farmácia nos postos de saúde do Copasa e Industrial com: Profissional farmacêutico 40 horas semanais, estrutura física adequada e mobiliário;

2ª lugar Proposta nº 2- Ampliar quadro de servidores categoria Técnico de Enfermagem para suprir a demanda das unidades de saúde e transferências de pacientes. *Fazer o cálculo de impacto financeiro e posteriormente a Administração Municipal encaminhar para câmara de vereadores fazer a alteração da Lei;

3ª lugar Proposta nº 3- Contratação de novas especialidades dentro do município (Psiquiatra, geriatra, gastroenterologista, fonoaudióloga, TO), bem como aumentar a oferta de serviço das especialidades já existente (ortopedista, oftalmologista, cardiologista) através por exemplo da ARSS na Policlínica Dr Luiz Carlos Barreiro anexo ao Hospital Dionísio Cerqueira e também as especialidades no CRE ou em outra referência;

4ª lugar Proposta nº 14- Implantação da PICs (práticas integrativas do SUS).

As demais propostas municipais foram: Ampliar a realização dos serviços terceirizados (ARSS) como USG, RX e exames laboratoriais que são realizados dentro do município ou aqui na fronteira, vitando deslocamento para outro centro de referência. Assegurar que os exames e encaminhamentos entregues na secretaria Municipal de saúde não sejam perdidos /extraviados. Contratação de Prestador de Serviço de fisioterapia terceirizada em local acessível para os idosos. Clínica de fisioterapia Municipal, a qual funcionaria com profissionais do quadro da Prefeitura Municipal. Farmacêutica Linha São José ½ período por semana. Internet Linha São José. Assistência médica e psicológica para os cuidadores dos idosos. Centro DIA para idosos onde o idoso possa ficar durante o dia com atividades e alimentação. Reforma e ampliação do posto de saúde do industrial Estudo Técnico para ampliação e aquisição de equipamentos para odontologia no interior, em conformidade a Legislação sanitária. Terceiro turno atendimento médico



noturno para os trabalhadores. Incluir no contrato com o Hospital Municipal de Dionísio Cerqueira que exames solicitados como ultrassonografia (seriam de urgência se solicitado no Hospital) sejam realizadas no momento que o paciente se encontra lá, não encaminhar para as unidades para solicitar. Ampliar para dois (2) profissionais médicos que atenda a demanda da Unidade COPASA, devido à grande população neste ESF. Atendimento Médico ESF Rural: assistência médica e da equipe incluindo assistência farmacêutica (levar medicamento) 1x no mês nos polos do rural e nestes dias garantir a assistência medica ao procurar atendimento na unidade Rural localizado no Centro do município.

Esfera Estadual:

1ª lugar Proposta nº 01 Solicitar o incremento de repasse dos recursos financeiros para os municípios junto a esfera Estadual e Federal.

2ª lugar Proposta nº 8 Solicitar a implantação da UTI pediátrica junto ao Hospital Regional do Sudoeste- HRSWAP.

3ª lugar Proposta nº 5 Aumentar o número de vagas de Consultas especializadas: Aumentar o número de vagas oftalmo, ortopedista, reumatologista, ginecologia MACC, cardiologista e outros no CRE ou outra referência.

4ª lugar Proposta nº 10 Viabilização de leitos Especializados para atendimento em Saúde Mental, habilitando os leitos nas próprias Unidades Hospitalares existentes da nossa Região.

As demais propostas a nível nacional foram: Qualificação da Central e Regulação de leitos, otimizando as vagas de leitos existentes, agilizando a liberação do leito, conveniando outros hospitais para suprir a demanda. Implantar a Educação permanente dos Conselheiros Municipais de Saúde com apoio do Estado através da Escola de Saúde Pública do Paraná. Revisão e incluir novos medicamentos relação RERAME/REREME de alto custo. Promover programas/mutirões (a exemplo do Opera Paraná) para realização de cirurgia eletiva, aumentando a oferta de serviço em cirurgia eletivas que necessitam de UTI. Ampliar a referência em especialidade de saúde bucal incluindo procedimento odonto hospitalar nas Unidades de Referência Regionais. Implantação do serviço de Hemodinâmica junto ao Hospital Regional do Sudoeste-



HRSWAP. Instituir estratégias para formação de profissionais médicos especialistas nas áreas de neuropediatra, pneumologista, hematologista, entre outras.

Esfera Nacional FEDERAL

1ª lugar Proposta nº 1 Revogação imediata da Emenda Constitucional 95/2016, que retirou verba do Sistema Único de Saúde (SUS), congelando investimentos até 2036. Aumento dos recursos federais.

2ª lugar Proposta nº 3 Emenda parlamentar Federal e Estadual para incentivo hospitalar que atendem municípios de fronteira, diretamente ao Prestador Hospitalar. Ex: hospital de Dionísio Cerqueira atende Município de Barracão PR.

3ª lugar Proposta nº 4 Ampliação da meta quantitativa de procedimentos junto ao Prestador de Saúde APAE, ampliando o Recurso Financeiro repassado pelo Ministério da Saúde.

4ª lugar Proposta nº 2 Revisão do programa Farmácia Popular Federal. O programa nas farmácias particulares libera a entrega da medicação para 30 dias e após exatamente 30 dias que o paciente poderá retirar novamente. O que acarreta em muitos pacientes do interior, nos finais de semana, por alguns dias sem medicação. Se vem um dia antes o sistema não libera a medicação. Ideias: entrega para dois meses e não mensal com dia estabelecido pelo sistema. Também a medicação não é entregue conforme a receita médica na totalidade.

Escolha das Entidades para Compor o novo Conselho Municipal de Saúde.



Eleição das entidades que vão participar do novo conselho municipal de saúde para os próximos 4 anos. Homologadas:

Prestadores de Serviço: APAE, Hospital Municipal de Dionísio Cerqueira.

Gestão: secretário de saúde Dieyson e mais um nomeado pelo prefeito.

Representadas usuários: Igreja Católica, Igreja Evangélica, Instituto Santa Emília, Grupo de Idosos, APAC, Lions Clube Mulher, APMF e Pastoral da Criança.

Trabalhadores da Saúde: COREN, CRO, ASSEMBA e SindACS.

Primeira Reunião com novos integrantes do CMS 26/04



Conselheira de saúde participou da 13ª Conferência Estadual de Saúde nos dias

15, 16 e 17 de maio 2023

Usuária: Fabiana Cristine Pereira

Gestor: Dieyson Matielo Bugança





Informações importantes sobre os sistemas de informação do Ministério da Saúde:

Digisus – Módulo Planejamento:

Após a elaboração do Relatório Anual de Gestão - RAG 2023, o gestor terá informações suficientes para o preenchimento do sistema nacional de apoio ao planejamento que é o DIGISUS gestor – módulo planejamento, porém neste novo sistema, terá que alimentar também algumas informações do Plano Municipal de Saúde - quadro de Diretrizes, Objetivos, Metas e Indicadores (DOMI), informações da Programação Anual de Saúde (PAS) e somente após estas etapas, fará a alimentação das informações dos Relatórios de Prestação de Contas (RDQA e RAG). O sistema DigiSUS 2023 já está sendo alimentado a nível municipal.

RECOMENDAÇÕES PARA O PRÓXIMO ANO 2023

Recomendações para 2023:

- Reforças as ações de prevenção em saúde como: preventivos de câncer colo do útero, mamografia, exames de HIV, Hepatites Viral, sífilis, saúde na escola e outros;
- Manter as Equipes de Saúde com quadro de profissionais completa, realização de testes seletivos, concursos;
- Sistema próprio – Quando for fazer licitação do sistema próprio solicitar orientação da equipe técnica da Saúde, Sistema próprio da saúde não pode ser licitado no geral da Prefeitura, tem todo um descritivo que deve estar sempre atualizado.
- Outro ponto que gostaríamos de destacar é a questão das reformas/manutenção preventiva das unidades básicas de Saúde que nenhuma foi reformada. Apenas situações pontuais foram realizadas. Em processo a reforma do ESF Copasa e o ESF Industrial necessita de reforma geral.
- Em 2022 tivemos aprovado a construção de uma nova Unidade de Saúde no Município emenda da SESA a qual será construída no Bairro Vogt ao lado da super creche. E agora em 2023 ainda não se iniciou a obra devido a questão orçamentaria; o recurso é pouco e teria que ter uma contrapartida de quase 50% de recuso próprio. Estão tentando adequar este recurso a nível estadual.
- Trabalho com as equipes de saúde para levantar estratégias para melhorar os indicadores de saúde bucal, atenção básica, vacinação.



Anexos RAG 2023:

- 1) Ata 03/2024 CMS E Resolução 0/2024 CMS
- 2) Ata e anexos das Audiência públicas quadrimestrais referentes ao exercício 2023;



ASSINATURA RESPONSÁVEIS RAG 2023

DIEYSON MATIELO BUGANÇA
Secretário Municipal de Saúde

JOSIANE VASQUES DOS SANTOS
Presidente do Conselho Municipal de saúde

CLEDIR ROSANI BUSATTO
Enfermeira da Epidemiologia

LETÍCIA OBERGEN
Cirurgiã Dentista –Coordenador Estratégia Saúde Bucal

ALINE MARIANA VERONA
Coordenador Atenção Farmacêutica

ARIELI CRISTINE BRONSTRUP
Contadora